朝鮮日報
夕刊 十三日(水)

北中新政權確立 不可避의形勢?

宋氏政權返還通電을契機로 俄然民衆自治運動擴大

【天津十二日發聯合】宋哲元氏가 五全大會에 對하야 政權의 人民返還의 通電을 發한것은 俄然 北中民衆의 擴大한 支持를 바더 新政權을 目標로한 各種運動은 드디어 擴大中인데 河北民衆同盟、河北人民自治促進會等은 十二日 會議를 開하고 近近 民衆自治宣言을 發할 決議를 하는等 民衆의 動向은 지금 新政治機構速成의 單一코스를 邁進하고잇다 그런데 商震氏가 蔣介石氏를 代表하야 宋哲元 商震等 北中實力者의 懷柔에 奔走하엿스나 이燎原의 불과가튼 民衆의 氣勢는 어떠케도 할수업서 北中政治的變革은 인제는 不可避의 形勢라고 보이게되엇다

宋韓兩巨頭 時局對策充分連絡

【北平十二日發聯合】平津衛戍司令宋哲元氏는 五全大會에 通電을 發하야 政權開放을 要求하엿는데 山東省政府主席韓復榘氏는 十二日 親電을 宋哲元氏에게 發하야 全幅的支持를 表明하얏다 宋韓兩巨頭間에 時局對策에 充分한 連絡을 取할것을 明白히하엿다

大元帥陛下 分列行進을御閱兵

【都城電話電通】昭和十年度陸軍特別大演習의 掉尾를 꾸민 大觀兵式은 十三日午前九時부터 都城飛行場에서 擧行되엇다 大演習參加部隊는 步兵部隊를右翼으로 輜重部隊를左翼으로하야 午前八時 式場定位에 整列하고 大元帥陛下의 臨御를 奉迎하는 이날 陛下께옵서는 八時三十分 御出門 大本營御用邸、軍樂隊奏樂裡에 參加部隊의 捧銃、參列諸官 其他拜觀者奉迎裡에 同五十分 野外自動車御着으로 式場着御 九時 御愛馬白雪을 타옵시사 皇族各殿下以下의 顯官을 거느리옵시고 御閱兵 九時二十分부터 開始된 二萬五千의 分列行進 飛行機四十機의 空中分列行進을 覽하옵시고 十時四十分 自動車御料로 式場發御 同五十五分 大本營에 還御하옵시엇다

獨自的警察權 行使區設置決意?

日本當局의態度强硬

【上海十二日發電通】中山一等水兵射殺事件突發以來 日本當局은 工部局에 犯人逮捕를 要求하는 同時에 市當局에도 犯人捜査에 努力해달라는 旨를 嚴命해왓음에도 不拘하고 今日까지 何等實質的捜査를 行하지안흘뿐아니라 中國國民에 對한 念慮로해서 犯人은 中國人이 아니라는 推定을 내리고잇는 狀態임으로 漸次 日本當局의 態度를 硬化케하고잇는이때에 또 日商襲擊事件 婦女子暴行事件等 排日行爲가 續出하고잇슴에도 不拘하고 工部局은 아직 그處置에 躊躇하고잇슴으로 日本으로서는 獨自的立場에서 自衛的行動을 取할바 계엇서 그結果 共同租界內部에 獨自의 警察權行使區域을 設定하는것도 不得已하다는 決意를 가저잇다고 보인다

現銀引渡拒否決定

【上海十二日發電通】中央銀行의 現銀引渡要求에 對한 外國側銀行의 第二回幹事會는 十二日午後五時부터 샤—러銀行樓上에서 開催하고 日本正金銀行、英國香上銀行、샤—러、나쇼날시티銀行及佛國、和蘭、白耳義、獨逸各銀行의 支配人이 出席하야 英國側은 日本을 除한 外國各銀行全部가 一致하면 引渡에 應할 態度를 述하야 外國側을 牽制하엿다 다음 山口正金支店長은 昨日의 銀行會議의 結果에 基하야 絕對 引渡拒否態度를 表明하자 佛、和、獨三國도 이에 同意를 表明하고 英國側도 本國의 訓令으로 外銀側이 一致하야 引渡하면 이에 따를것이나 아직 그 時機가 아니라는 態度를 表明、中央銀行의 要求를 拒否키로 決定하엿다 그러나 英國側 [illegible]

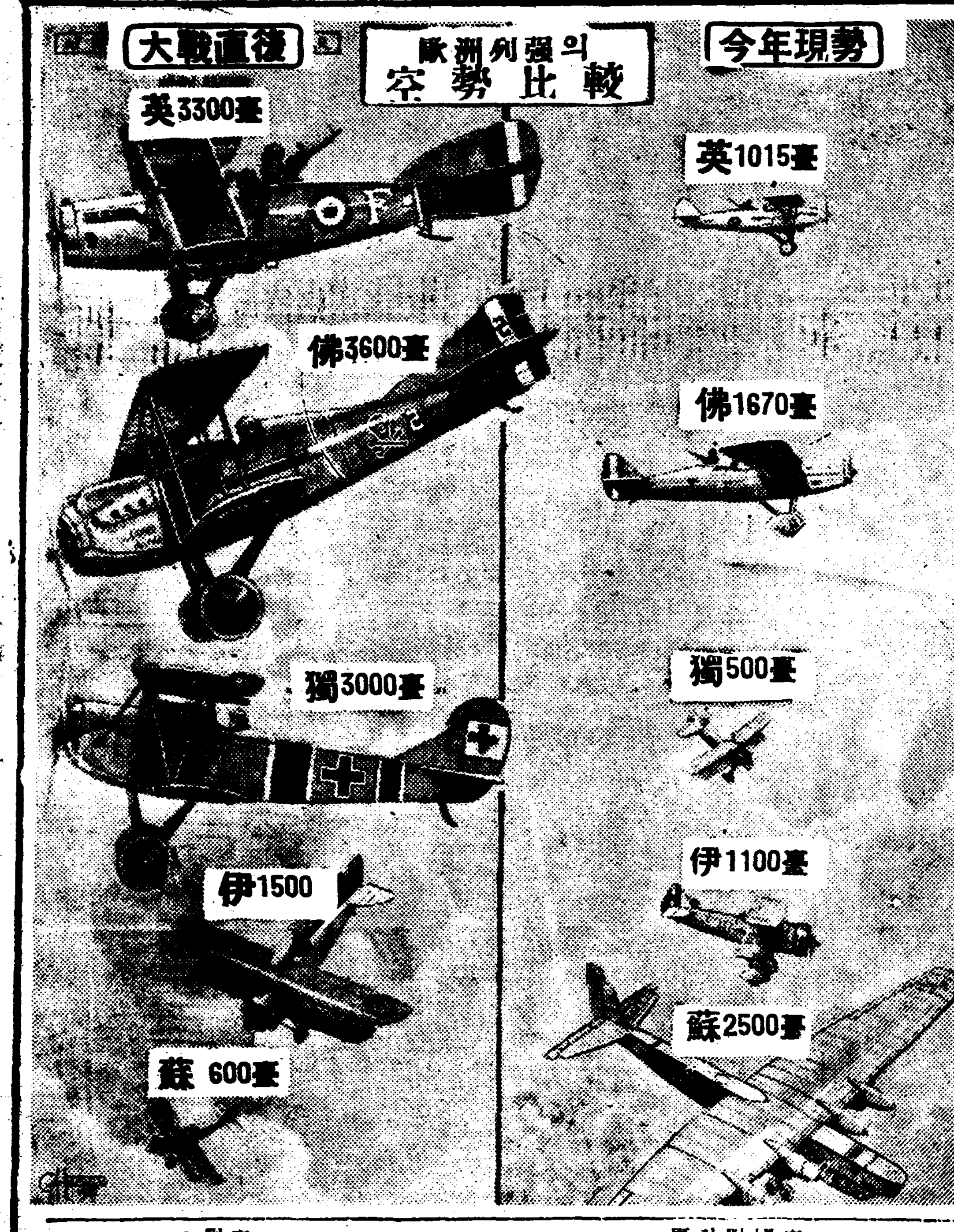

制裁案發動압두고 伊、斷乎對抗決意

『經濟斷交에는經濟斷交로應酬』

羅馬政府覺書發表

【羅馬十二日發聯合】制裁案發動을 압두고 뭇솔리니首相은 爆彈的通告를 聯盟各國에 投擲하고 斷乎 報復의 決意를 表明하는 同時에 國內에서는 輸入特許制를 施하야 「經濟斷交에는 經濟斷交로써 應酬한다」는 態度를 決定하엿다 伊太利政府는 特許制를 巧妙히 運用하야 制裁案參加國의 商品一切를 보이코트할 方針이라고 解釋된다 그結果 聯盟加入國約五十個國과 伊太利國과의 通商貿易關係는 이에 杜絕되고 國際貿易界는 異常한 變動을 呈할것으로 보인다 以上의 報復策에 견듸지못하야 聯盟各國政府가 制裁案 發動을 延期 乃至 緩和할 境遇에는 몰라도 그러치 안흘境遇에는 伊太利政府는 다시 徹底的 報復手段을 取할 用意를 가젓다 파시스트大評議會는 來十六日 緊急會議를 開催할 豫定인데 右會議에서 聯盟各國에 對抗하야 드듸어 經濟戰을 開始할 與否를 最終的으로 決定하게 될것이다

【羅馬十二日發電通】伊太利政府는 十二日 午後一時 聯盟國의 對伊制裁를 遺憾이라고 如左한 內容의 覺書를 發表하엿다 伊太利政府는 制裁에 對하야 가장 斷乎한 態度로써 對抗할 決意를 가젓다 對伊武器禁輸는 事態를 一層激化하야 戰爭을 遷延케하는것이므로 伊太利政府는 이에 抗議하는者이다 制裁는 伊太利國民四千四百萬을 世界貿易으로 부터 絕離하는것으로 世界經濟의 回復을 遲延케하야 商業金融의 前途에 重大한 影響을 與하는 것이다 伊太利政府는 聯盟國이 對伊制裁를 實施하야 一層危險을 齎來하려는 事實에 對하야 그責任을 問하는것은 最緊要事 이라고 思惟하고 또 聯盟에 對해서는 伊太利가 聯盟에 提出한 覺書를 十分檢討하지아니한 不公平 또는 專擅的態度에 對하야 抗議하는者이다

軍需原料禁輸에 墺太利도參加

【維也納十二日發聯合】墺太利政府는 墺太利、匈牙利、伊太利三國經濟블락의 關係로 伊太利에 對한 制裁案參加에 難色을 示하고잇던바 制裁案第四號(軍需原料輸出禁止)에 參加하기로 決定하고 알테넥外相은 十二日 國會에서 如左히 言明하엿다 墺太利政府는 聯盟各國政府와 協力하야 來十八日부터 伊太利에 對하야 軍需原料品의 輸出을 一切禁止하것다

伊太利의反擊에 國際聯盟은秦然

十六日팟시스트黨代表會議 聯盟脫退를討議決定?

【쥬네브十二日發聯合】伊太利政府의 抗議通牒에 對하야 聯盟側은 구라여 놀랄것이 아니라고 左의見解를 가지고잇다 伊太利政府가 聯盟에 머물러 잇슬는지 알수업는데 今回의 通牒은 伊太利政府에 唯一殘存된 反擊策이라고 解釋된다 그리고 聯盟各國이 制裁案을 發動할 境遇에 伊太利政府가 依然 聯盟에 머물러잇슬지 그與否의 最終的裁斷을 내리지안흐면 안될것으로 보이는데 아마 팟시스트黨代表會議 十六日의 會議에서 聯盟脫退를 討議決定할것이아닌가 豫想된다

米加通商條約成立

【華盛頓十一日發電通】루즈벨트大統領은 米國、加奈陀新互惠通商協定이 成立되엿슴을 十一日의 大戰休戰記念日演說에서 發表하엿다 但 그內容은 正式調印된 다음에 公表하기로 되엿다

米大統領루-氏의 『戰爭』의新定義

「武器携帶코侵入하야人命奪取하면이것이곳戰爭」

休戰記念演說에서

【華盛頓十二日發電通】華盛頓外交側에서는 루즈벨트大統領이 昨十一日의 休戰記念演說中에 過하 注目을 끌지아니한 重要言明이 包含되어 있다는것을 指摘하엿다 그것은 武器를 가지고 侵入하야 그結果 人命을 奪取함과 如한 事態가 起하면 北米合衆國은 이것을 곳 戰爭이라고 看做하려고 하는者이다 라는 言明이 이것이다 또 侵略行爲에 對하야 提示는 아니하엿스나 專門家들은 戰爭을 건나라는 自動的으로 侵略國이라고 認定될것이라고 하엿다 따라서 十一日의 大統領演說은 不戰條約適用上 新基礎를 米國으로부터 提供한것으로 이때까지 戰爭이 아니라고 稱한 軍事行動의 多數가 戰爭이라고 認定되게되는 에서 國際的으로 큰影響이 잇다고 主張하고잇다

制裁委員會 制裁例外設定

【쥬네브十二日發電通】聯盟制裁委員會現存規約分科委員會는 制裁實施의 例外로 左記를 許容할 件을 設定하엿다

一、伊太利로부터 리비아에 對한 라비多數의 輸入
一、西班牙에對한 鐵道材料代償品輸入

(右는 모다 十月十九日 以前에 部分的代金支拂을 了한것에 限함)

八面鋒

◇關東軍當局은 數日中에 某種重大使命遂行을 決意。

◇海軍當局은 上海居留民保護를 決意。

◇北中、南中에 또다시 陰風이 瀰漫。

◇五中全會는 이것을 어찌 解決할려나?

◇日本內地米 收穫豫想은 平年作以下、朝鮮의 그것은 平年作以上。

◇쌀이 自由로 팔린다면 穀價가 오를것은 定한 理致나、統制니 檢査니로 農民의 實收는 장님 잔치나 꺼나。

◇棉價暴騰時勢가 多少 나젓다고 水組서 組合費를 引上。

◇이래서 農家는 빗갑을 넘이 漸漸 參差。

激越한脅迫狀 親日要人들에게

【南京十二日發聯合】汪精衛氏狙擊事件以來 南京에서는 抗日風潮가 膨湃하야 一般的으로 濃溢되야 再次 抗日除奸團이 擡頭하야 毎日親日的色彩를가진要人에게 激烈한 言辭로된 脅迫狀이 날르드러 要人의 身邊에는 嚴重한 護衛를부치고잇다

司法省新規要求全滅

【東京電話聯合】大藏省豫算省議第一日은 議入의 檢討를 爲先 終了한後 司法省의 豫算查定을 決定하얏는데、五千萬圓에 達하는 新規要求는 百二十萬圓에 縮減 承認되엿다

政府系三銀行 英米銀行에銀一億온스賣却

【上海十二日發聯合】銀國有令發布以來 中國側政府系 中央、中國、交通三銀行은 留서兌換準備의 性質을 失하엿스므로 所持銀의 處分을 英米兩銀行側과 折衝을 開始하야 이미 十一日까지 對米六十仙 對英二十九片八分一分의 率로 總額一億온스를 賣却하엿다고 確聞된다

綏遠省 新紙幣拒否

【北平十三日發聯合】綏遠省政府財政部는 十二日 新紙幣法은 實情에 不適하야 實行不能이라고 그것이을 拒否하기로 決定하엿다

自治政權確立과 鐵道管理問題

【北平十三日發電通】自治政權이 確立되는때의 自治範圍內의 各鐵道는 當然自治政權이 統制할것이라고 關係方面에서 研究를續行中이다 即

一、北寧線全線
二、平漢線北端
三、平綏線大部分
四、津浦線北端

等의 四大鐵道가 모다 自治範圍內에 잇슴으로써 此等各鐵道管理問題가 目下 協議되고잇는데 一方 平綏線과 如한 日本과의 借款關係를 가진것은 當然 日本으로부터 會計監督을 受할것이라고한다

上海市長 不逞分子取締令發布

【上海十二日發聯合】上海市長吳鐵城氏는 十二日 公安局及 社會局에 對하야 不逞分子取締令을 發하얏다 內容은 如左하다 最近 不逞分子가 利己的目的에서 非常時局을 利用하야 故意 事端을 惹起하기 爲하야 煽動하고잇다 此種分子의 活動을 嚴하기爲하야 即時 徹底的搜査를 講究하나 上海의 治安과 安全을 擔保하려면 行爲가잇다고 認定되는者에게 對해서는 맛당히 嚴罰로써 處하라

五全大會를機會로 國民政府大改組

行政院長胡漢民氏說

【南京十二日發聯合】內外多端한 時局에 直面하야 南京政府도 一致의 面目을 新하게할 必要가 잇서 五全大會를 機會로 政府의 一大改組를 斷行할 모양인데 現在로는 左의諸氏가 有力視되다

一、國民政府主席
黨部關係로보아 蔡元培氏가有力하나 一般으로는 閻錫山氏가 有力하다

一、行政院長
汪精衛氏의 負傷이 完全히治癒되어 執務에 支障이 업스면 同氏가 暫時就任할터이나 一般으로는 胡漢民 王寵惠氏의 後任說이 가장 有力하다

一、外交部長
蔣作賓氏就任은 거의 確定的이다

一、駐日大使
湖北省政府主席張群氏로 大略 內定되엇다

一、軍政部長
何應欽氏를 起用하려는 모양인데 이點을 자못興味로써보고잇다

非常警戒裡에 五全大會豫備會議

【南京十三日發聯合】五全大會豫備會議는 十三日午前九時부터 中央黨部에서 開催하고 蔣介石氏 及 西南派代表鄒魯氏等 四百餘名出席下에

一、主席團의 選擧
一、本會議日程의 決定
一、議事進行方法

에 對하야 討議하엿다 汪精衛氏遭難에 鑑하야 會場一帶는 嚴重히 警戒하고 新聞記者도 一切 出入을 不許하는 狀態이다

露中兩國接近策 交涉着着進捗中

駐蘇大使顏惠慶氏斡旋

【新京十三日發電通】當地某機關에 入電에 依하면 駐蘇中國大使顏惠慶氏는 着任以來 外務人民委員長 리트비노프氏와의 사이에 再三 會談을 進行中인데 最近 顏惠慶氏로부터 南京政府外交部長에게 보낸 報告에 依하면 右交涉은 着着 進行되는中으로 目下 兩國에서 交涉中인것은

一、米蘇中三國軍事協定締結
二、蘇中不侵略條約締結
三、義勇軍活動의 援助
四、新疆、蒙古의 兩國勢力範圍의 決定
五、蘇中兩國間 通信連絡機關의 建設

等으로 右中 가장 具體的으로 進捗된것은 蘇中兩國間의 通信機關인데 이미 莫斯科 南京間의 電信線架設中 莫斯科太原間은 蘇聯側 太原南京間은 中國側에서 開設하기로 決定하엿다

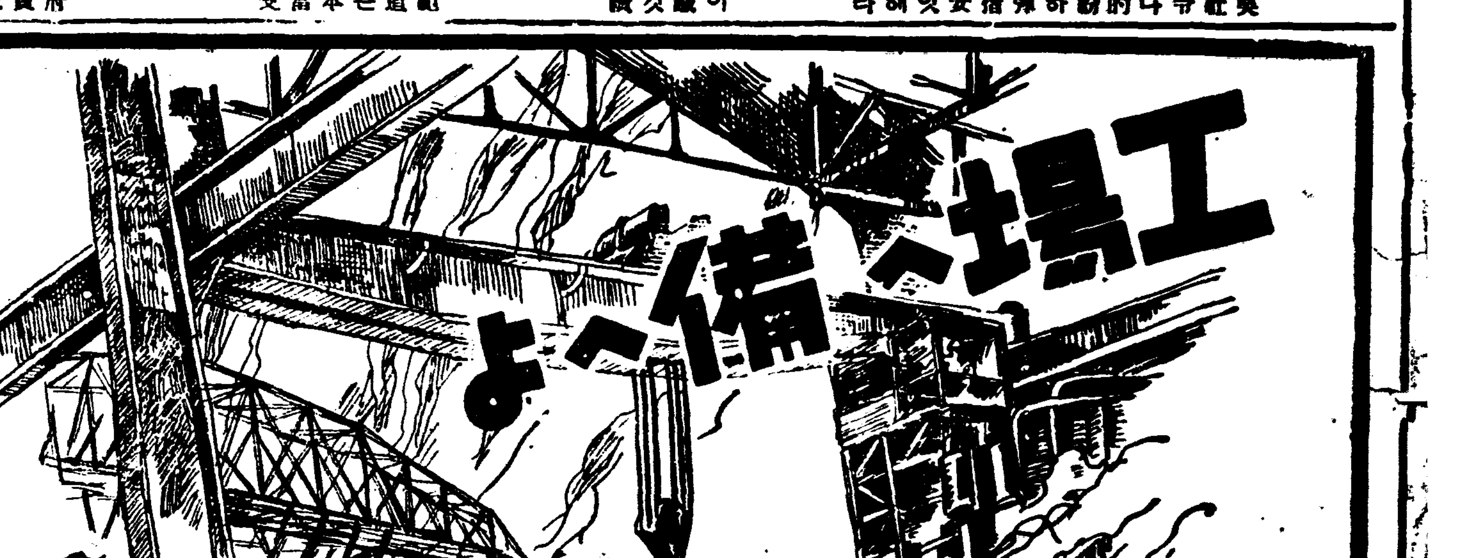

工場에 가추어두라!

베루트와拍車와 噪音中에서勞働하는工場여러분께救急藥……メンソレタム의常備를!

特效 外傷 火傷 살갗칠고 벗에걸고 毒虫 鼻感 頭痛 齒痛 神經痛 痔痛 化粧下 面刀前

メンソレータム 멘소레담

價 二十五錢 四十五錢 九十錢 一圓八十錢

11-2-A

金 銀 白 金 (福)
東京市下谷區練塀町 石福商店
電話下谷 ㊀〇九五九番 ㊀〇九二九番 ㊀〇二八五番 ㊀〇〇八八番
振替東京六八八番 (タフシイクケト)
出張所 平壤府旭町

京城鍾路八丁目公園正門通 醫學博士 金東益內科 電話光化門二七五三番

婦人病 花柳病 皮膚病 神經痛 關節炎
全物療 能科
太平電療院 院主 金三哲
平北宣川邑本町通

腫氣 靑山膏 에옹 히벅고

구원의 三요건

사람이 진정한 구원에 드러가지 못함은 여러가지 관계업는 말로 너무 번거러히 정신을 허비함이다 곳 말하자면 달속에 화산의 [illegible] 가까우냐 [illegible] 가 잇겟지만 [illegible] 가른것들이다 학술 연구로는 여러가지 요긴 [illegible] 을 구원하고 신명을 똑바루하는데는 주요히 세가지 [illegible] 것이 잇스니 첫재는 하나님께서 세상을 창조하신것이오 [illegible] 우리 사람이 하나님압헤 죄인되것이오 셋재는 「예수」 [illegible] 구주가 되서서 나를 구원하려 세상에 오신것이다 음악가들이 [illegible] 음악의 곡조는 궁상각치우 다섯가지와 두가지 반 [illegible] 서 합 일곱가지가 음으로 되엿다하니 천하 고금에 [illegible] 이로부터 지은것이다 이와가티 세상 만민의 구원엇 [illegible] 이상 세가지 범위 안에서 되엿스니 「예수」 그리스도 [illegible] 「베들네헴」에 탄생하시매 천사들이 찬송합과 이기고 벗 [illegible] 「모세의 시와 어린양의 노래」합과 류리 바다 [illegible] 들이 「할넬누야」찬송함은 다 이를 멧가지 제목으로 [illegible]

간질
[illegible] 癲癇病으로困難한분에效能本位의良藥잇고 [illegible] 하고십흔분은申込하라良藥과全快實例 [illegible] 준다
大阪市浪速區役所北通 大福堂

京城 金地金 高價
京城明治町 合資會社 杉山商會 電話本局(2)〇〇七四番

イカリソース 이까리 소스
日本一 日本第一品質 日本第一인것

行政、警察、司法權 三年間順次撤廢

在留同胞生活에重大影響될 滿洲國治外法權撤廢

총독부외사과(外事課) 만주파견원의 보고에 의하면 만주국 치외법권철폐문제와 재만조선인 관계에대한 협의를 총독부국 하고잇는데 치외법권철폐는 점진적으로하되 명년부터 삼개년간에 모든치외법권의 철폐를 실시하게되엇다한다 철폐의순서와 내용을보면 명년사월부터는 과세권(課稅權) 산업권(産業權) 행정권(行政權)을 철폐하고 십이년도에는 경찰권 십삼년도에는 사법권을 철폐하야 십삼년도말에는 모든치외법권의 철폐를하야 만주국의 행정권과 사법권에복종하게될터로 조선인의 정치적경제적생활에는 상당한 변화를 이르키게될것으로 주목된다

重犯橫領犯逮捕

시내봉래정(蓬萊町)삼정목 사번지운송점 옥조(沃組)점원 석천수부(石川秀夫)(二○)는 약한달전에 시외공덕리(孔德里)윤창식(尹昶植)에게서 위임마른소금 사백팔십석가마니 팔백오십이원 상당을 횡령해가지고 어대로 모양을감추어버려서 그동안경기도 경찰부에서는 각지에 수배하고 그의간곳을 찾는중인데 십이일에 신의주서(新義州署)에서 그가 만주(滿洲)방면으로 도망하려고 국경을 넘는것을 체포해서 십삼일경기도 경찰부로 압송하리라한다

新築博物館地鎭祭

시정이십오주년기념총독부박물관 신축기지의 지진제는 오는십구일오전열한시 경복궁내에서 거행할터이라한다

恒久增設을目標 簡易校令을制定

現在普通學校令에準據는不便 學務局에서立案中

문맹퇴치에 이바지하기 위하여 설치된 간이학교(簡易學校)는 현재 전조선을통하여 륙백륙십학교에나 달해서 오만수천명의아동들을 수용하고잇는바 앞으로해마다 『한면』에 『한학교』의비례로 더세워서 보통교육의 보급을 철저히하려고 하고잇는데 이간이학교에관한법규는 조선교육령(敎育令)중에서 보통학교규정에 기준해잇는관계상 여러가지로불편을 느끼고잇슬뿐안이라 영구적으로 증설하기위해서는 그세측을 재정해둘필요가 잇다하여 학무국(學務局)에서는 이점에비추어서 방금 간이학교규정을립안하는중 성안을엇는대로 부령으로 공포할모양이라한다。

水原에强盜

수원군대장면지리(水原郡台章面池里)사백십번지 김분남(金分南)(三○)의집에는 십일일새벽 두시경에 나히 삼십가량되어보이는 괴한한명이 드러와서 마침 그집에 묵고잇는 성옥근(成玉根)(三○)을 따려서누펴노코 그호주머니에든 일원삼십오전을 빼앗고나서 다시 칠십오전이든 주인의 지갑을 빼아서가지고 어대로 도망해버린일이 잇섯다 수원서(水原署)에서는 각방으로 범인을수사하는중인데 십이일에 유력한혐의자로 수원군대남면 인계리(台南面仁溪里)팔백십삼번지 하윤(河潤)(三○)을 인치하고 방금 엄중히 취조하는중이라고한다

映畵그대로의 巧妙한窃盜團 三名을遊廓에서逮捕

활동사진에서나 볼마한 교묘한 도적질—십일일 오정때쯤되여서 부내림정(林町)륙번지 박인옥(朴仁玉)(三○)이란 로파의집에 전부터 알음이 좀잇는자한명이 차저와서 『문밧게큰 궤짝을 집머진 능금장사 친구한사람이 밧게 서잇는숙 불러드려서 술이나한잔 마시고가겟스니 청요리를 시켜다 달라』고하므로 이로파는 술과음식을어더 먹을 기뿐 마음에 넘처서 그것을 시키러 허둥지둥 바그로 나간동안에 또한자는 밧게서서 망을보고안에서는 먼저 드러온 사나이와 능금 장사가 안방옷롱에 노혀잇든 일백오십원이나 가는 재물들을 가지고드려온능금궤짝에다가 너허가지고 그자로하여곰 도망을 치게한후 자기는 밧그로나가서 그로파가 도라오는것을 더되게하려고 일부러 로파를 길에서 붓잡고는 『마두한그릇이 더필요하니 시켜가자고오라』고해서 그로파를다시 청요리집으로 보낸동안 모다 도망질을치고 말엇다 그후 그로파는 비로소 그자들에게 속은것을 깨닷고 곳 소관본정서(本町署)로 급보하야 이날밤으로 신정(新町)유곽에서 그재물들을 전당잡혀가지고 질탕히 노는것을 붓잡어 엇는데 맨처저드러온자는 부내 연의동(蓮義洞) 오십번지 전과삼범 장서구(張瑞龜)(三二)는 부외신당리(新堂里)사는서농대(徐內大)(三二)도밧게서 망보든자는 앵정정(櫻井町)사는 모로그서에서는방금엄중취조를하고 잇다

浦口를 차저온 김장독 (오늘마포에서)

법정에 드러가는 조검사(×印) 작일조간참조

光明을맛게되는 中人魔窟少女三名

龍山署에서府로넘겨孤兒院에斡旋 順姬?雙子?는未解決된채

루보=본지에 특보된 기사가 우연히 인연이 되여가지고 중국사람 아편쟁이의 손에 걸려신음하고 잇는 세조선 소녀들속에서 쌍자(雙子)(六)라는 아해가 자기딸이라고 룡산서(龍山署)에 나타난는 의문의어머니되는 도화동(桃花洞) 륙십륙번지 최주봉(崔柱鳳)의 안해 리선천(李先天)은 그후여러차려나 자기의 딸이라는 쌍자소녀와 면대를 하여 가지고 삼년전에 일허바린딸 희순(姬順)과 대조하여 안팎으로 모를 뜨더본후 열의아홉은 『틀림업는 내딸갓소』하고 취조하든 계원에게 고백 했스나 이소녀는 나를알룰고 『뭐 엄청한중국사람을 조선아해라고 하오?』하고 뿌리서부터 부인하므로 그서에서는 이 되게엿힌바 문의실마리를 풀기에 몹시고심을 하게되자 지난번 『몰핀』밀매죄로 그의어머니되는 진성녀(陳姓女)와 함께 맛딸교자(橋子)(一)가 그후 벌금형을 밧고나왓스므로 교자까지 마저 다려다가 세소녀를 그서류장에 보호검속을 시킨다음엿으로 달래서 취조를계속해보앗스나 모다들짠듯이 한동으로 조선소녀라는것부터 부정을함에따러 이취조의 곤경에빠진그서고교(高橋)사법주임은 다시 그의어머니? 』란 진성녀를데려다가 취조해보앗든바 조선아해들이라는것만은 자백을하나 『어데서훔쳐다왓느냐?』는 뿌리문제는 결코말하지안코 단지 『어려운 사람들이 길을수업다고 주어서 길른것들이라』고만 똑똑치못한 자백을 하기에이르렀다 그래서 그서에서는 원채심하게 병든 『몰핀』중독자이므로 도저히 그이상주할수도업고 따라서는 더욱늘필요도업다해서 쌍자소녀가 리선천의 삼년전일허바린 딸그아해냐? 안이냐? 하는 장홍되는듯 이러뒤밝은 천지를 다시보게될 세소녀는 철창속에서 얼마나단꿈에 잠겨잇슬것인가?

계작거바린채로 분명한 조선소녀라는것과 북상한그들을 학대해 나려왓다는 사실만가지고 유괴를 해왓거나 또는 그들의 주장하는 바와가티 누가 수양녀로수엇거나를 못지안코 강제로 경찰의 직권을 써서 단연코그들의 마굴로부터 빼내가지고 광명의천지를 보게해주는동시에 조선사람으로의 인권을 회복시켜주기로되엿다。

이러틋 그서고교사법주임의 방침이서게되여서 그의 모라는 진성녀를 불러다가 이뜻을 전하자 악마가튼 그는 울면서 마치 자기 재산이나 빼앗는것 처럼 『내딸이요! 내것들이요!』하고 소위 물권과 가티 주장햇스나 그의주장을 단연물리치고 압서적은바와가티 위선 이상일안으로 경성부(京城府)로 그들을 인도하여 법률상 조선사람으로서의 취적(就籍)수속을 밟게한다음 이들을 수양할만한사람이나 혹은고아원가튼곳으로넘겨주어서 기르게할 방침인데 뜻아니한 본보기사가 기연이되여 이러틋밝은 천지를 다시보게될 세소녀는 철창속에서 얼마나단꿈에 잠겨잇슬것인가?

清津飛行場竣工

每週一回滿洲國新京과連絡 明年부터京城과直通

일본해(日本海)를 횡단하야 일본과만주를 련락비행을 할 「코ー스」의 중요(中要)인 북조선비행장은 십이월이일부터 만주항공수송회사의 『스파ー늬개극』가 비행을시작하게되엇다 그리하야 청진(淸津)、룡정(龍井)、신경(新京)을 련락하게되엇는데 이비행장은 종래에는 라남(羅南)비행장이라고 하든것을 청진비행장이라고 개칭하고 비행을 시작하는 날은 성대한 개장(開場)식을 거행하며 세관출장소도 신설한다 그리고 청진경성간의 비행은 당분간 매주일회와 토요의 두번에 할터인데 명년부터는 경성으로부터 함흥(咸興)을 거처 청진에이르는 조선종단항공로의 개척과아울러 북조선으로부터 만주에이르는 교통로에 큰편리를 보게될터이라한다

農校出普校訓導

九月中二百五十名講習終了 繼續하야二期生募集

근래 조선아동들의 취학률(就學率)이 갑작히 증가되여 학급이 증설되는관계로 매년 사범학교졸업생만으로는 초등교원이 부족됨으로 학무국에서는 갑종농업학교졸업생 이백오십명을경성 대구 평양세사범학교에서 단기간강습을식혀 구월날에 제일기수료생을 각각보통학교에 배치하엿는데 시월부터 제이기로 다시일본내지 갑종농업학교졸업생 이백오십명을 수용하야 방금강습중인데 이시험은 보통교육뿐안이라 농촌보통학교의 농사지도자인 일석이조안(一石二鳥案)이라하야 농촌에큰환영을밧고잇다

糞桶에嬰兒屍

어대로부터퍼온동인지 處分場에서야發見

십삼일 오전열시 부외 룡두리(龍頭里)경성부 오물처분장(汚物處分場)에 인부들이 똥탕크를 쏫다가 어린애 시체하나가 『탕크』속에 걸여잇는것을 발견하고 곳소관동대문 경찰서안암리(安岩里) 주재소에 통지하여 왓슴으로 이에에서는 곤경찰의를 청하는일방 계원수명이 현장에 출동하야 이의문의 어린애시체를 검시한결과 임신한지 약 사오개월가량박게 안된태아(胎兒)인것이 판명되엿는데 이인부는 아츰일곱시쯤하야 부내어느곳에서 처다가 동대문(東大門)박게서 똥『탕크』에 옴겨서 전긔 오물처분장까지 운반하여온것으로 시내 어느곳에서 처온것인지도 아직알수업는터이다 태아시체는 겨우사내라는것을 알수잇슬정도인데 한편류산(流産)된것갓기도하나 똥통에시체가잇섯슴만큼 어떤남녀가 불의의관계로 매즌씨를 하태하야 변소에 버린것이나 아닌가하야 경찰에서는계속사실을 조사중이다

漢江通에火災

십삼일 오전세시십오분에 부내한강통(漢江通)십오번지의 일백십구호 중국 료리집 취흥루(聚興樓)에서 불이이러나서 삼시간에 그양옥우아레층 도합십평의 건물과세간사리를 몽탕태워바리고 가든시간사십분에겨우불을잡엇다 원인은 부억아궁지에 남어잇든 불을 잘끄지안코그대로둔것이 바람에 불려서벽에옴겨부튼까닭인데 손해는약칠천원으로 한때는 그부근이법석대스다한다

運動綺談

孫基禎君의歡迎會延期 父親別世로

世界마라손의覇者! 孫基禎君의祝勝歡迎會는 今十二日午後六時부터食道園에서 열리어엇스나 孫君父親의 別世로 因하야 不得已 延期되엿다

籠球聯盟戰續報 延專軍大勝 對世醫專戰에

中央靑年會主催의 第九日籠球聯盟戰 第四日인 十二日의最終試合인 世專對延專戰은 다음『스코어』로가리 延專軍大勝으로得勝하엿다

延專 76 (36-40 / 13-8) 21 世專

靑年會=延專對世專戰 十二日午後九時五十分 審判張鉉、李惠道兩氏 延專始終優勢로나가 七十六對二十一로 延專大勝

【世專】	前	後	反		反	前	後	【延專】
宋彦相	0	4	0	F	0	9	4	金應浩
曹秀寶	0	0	0	F				
尹貞相	0	9	1		2	10	10	洪文吉
李德鎬	6	0	1	C	1	6	10	康股鉉
金基泰	0	0	0		0	15	2	張利鎬
韓文奎	0	0	2	G	0	0	4	李尚傑
南命錫	2	0	0		0	0	0	申?榕
					0	0	6	郭 斌
計	8	13	4		3	40	36	計

世界短距離의二十傑發表

明年世界올림픽大會를압두고 方今世界各國에서는 自國의『스포ー츠』를紹介하고저 俊秀選手들의 記錄向上에 努力中인데 이제世界各國短距離界의 二十傑을發表하면 다음과갓다

◇百米競走

1	十秒二	피ー콕	(米國)
2	十秒三	吉岡	(日本)
3	十秒四	近藤	(同上)
3	十秒四	谷口	(同上)
3	十秒四	오웬스	(米國)
3	十秒四	메트카프	(同上)
3	十秒四	싯켈	(同上)
3	十秒四	뉴ー카스	(同上)
3	十秒四	드레ー바	(同上)
3	十秒四	라이힐	(獨逸)
3	十秒四	넷카맨	(同上)
3	十秒四	헤ー니	(瑞西)
13	十秒五	리자ー드손	(加洲)
13	十秒五	빨히마야	(獨逸)
13	十秒五	우이텐	(同上)
13	十秒五	혼벨	(同上)
13	十秒五	쉬다인메스	(同上)
13	十秒五	시ー루	(洪牙)
13	十秒五	쪼손	(米國)
13	十秒五	안다ー손	(同上)
13	十秒五	탄ー	(同上)
13	十秒五	쉬메이카	(同上)
13	十秒五	오센다프	(和蘭)
13	十秒五	맥쎌	(同上)
13	十秒五	핫드우잇	(丁抹)
13	十秒五	랄구레ー	(英國)

◇二百米競走

1	卄秒三	오웬스	(米國)
2	卄秒五	와렌나	(同上)
3	卄秒七	뉴ー카스	(同上)
4	卄秒八	도레ー바	(同上)
4	卄秒八	쉬메이카	(同上)
4	卄秒八	오푸라이엔	(同上)
4	卄秒八	카ー손	(同上)
8	卄秒九	빠카트	(同上)
9	卄一秒	메트카프	(同上)
9	卄一秒	쪼손	(同上)
9	卄一秒	로ー손	(同上)
12	卄一秒	스우니첸	(南阿)
12	卄一秒	쉬바ー드	(同上)
12	卄一秒	로바ー손	(米國)
12	卄一秒	미레ー	(同上)
12	卄一秒	스미스	(同上)
12	卄一秒	스록웰	(同上)
12	卄一秒	구리ー뷔	(同上)
19	卄一秒二	헤니ー	(瑞西)
19	卄一秒二	부라이스	(米國)

올림픽競漕에 早大驚異的記錄

올림픽二代表決定의 競漕決勝에서 早大크루ー가 作成한七分十二秒의 新記錄은 今年夏期獨逸크루ー노의 올림픽코ー스에서 行한歐洲選手權大會의優勝獨逸크루ー가 지은 七分十一秒三에 다음가는 驚異的 記錄으로 同大會決勝「ー스」의 七分十二秒와는 다이記錄으로 世界最高水準을 보이고잇는데 今年度歐洲各國의 選手權大會記錄을 보면 다음과갓다

▲歐洲選手權大會記錄(三五年)

1	獨逸	七分一二秒○
2	佛國	七分一二秒六
3	伊太利	七分一三秒八
4	뉴ー고	七分二一秒○
5	항가리	七分二二秒四
6	丁抹	七分三○秒八

第九回올림픽和蘭 伊太利六分四七秒八
第十回올림픽濠洲 六分一九秒○

天氣豫報 晴一時曇

優勢한 低氣壓은 對馬北方에잇고 七百七十二미리의 大陸高氣壓은 滿洲는曇、朝鮮은晴으로 퍼지고잇다 滿洲는曇、朝鮮及日本內地는 日氣가조타 東北地方以北은 暴風雨가 그치고日氣는 回復되고잇다

昨日最高 [illegible] 最低 [illegible] 今日正午 [illegible]

恩給 長期低廉立替 他에比較最有利 特色을照會하시압 京城府授恩洞一六〇 鄭商會

朝報案內 宣傳販賣女子入用 三洋合資會社

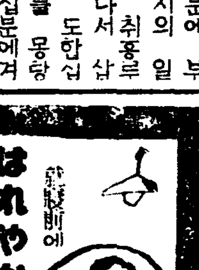
はれやか 頭痛・齒痛に 明日頭腦明快無比 ¥0.30 ¥0.50 ¥1.00

好職業 不景氣로失敗는업다 利益만코本業副業으로男女老小兒童近間에自宅에서 할수잇는職業 年中無休 葉書로申込하라 說明書及見本無代進呈 大阪天王寺區堂ヶ芝町 福榮本舖

旗 カメヤ旗店 記念旗 宣傳旗 會旗 優勝旗 校旗 萬國旗 團旗 京城府黃金町五丁目 電話本局二五八八 振替京城三四八四番

流行歌 내사랑의그대여 蔡奎燁 40645

ネオチリン 네오지린 株式會社木村藥房 株式會社山本製藥所 全國藥店百貨店에잇슴

○感 そのまま ラッキースキン 日本ハナキゴム製造所 防毒に産制に

精米機・精粉機 一般農機附屬品 カタログ進呈 京城府岡崎町九二 電話龍山(4)九六五番 二和商會

京城金弘瑄內科醫院 內科チストマ토질十二指腸虫채독科專門 總督府前電話光三一三 振替京城五七貳貳番

남모르게苦痛하는 無毛脫毛若禿의原因과 털을나게하는原理 田中醫學博士의成功 ―說明書無代進呈―

毛生藥 후미나인 全國藥房에有

優美館 十一月十三日부터大公開! 春の火遊び 氣紛れ武士道 自動車で拾つた戀

朝鮮劇場 十一月十二日부터 夢見る頃 貞操鑑札 白龍山龍騎隊

マサキ製繩機 マサキ式製油機 石油發動機、精米機 マサキ式打綿機、操綿機 シヤフト車、メタル 眞崎式製麵機發明元祖 歯車式圓盤式二種有 木台除한金具만으로도賣却함 眞崎大田機械工場
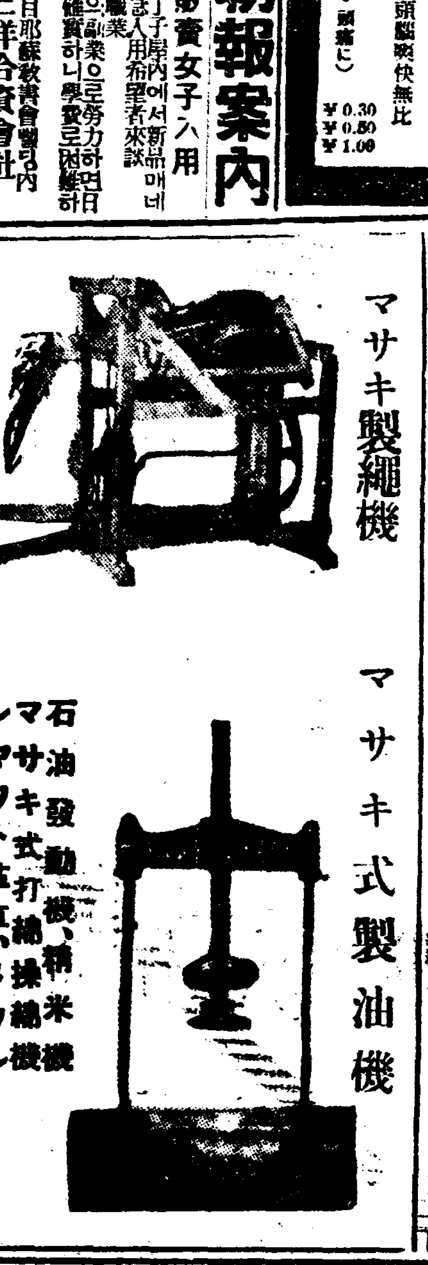

사랑양반이 조와하시는 배추쌈 요새한때가 별미

식욕을따라 양껏 잡수십시요 그러나이런격식을차려서

김장때는 무배차가 흔하니까 반찬이 풍성풍성할것갓지요만은 흔한데 고만 실증이나서 그런지 도리어 무배차로는 해먹을것이 업는것 갓습니다. 김장ㅅ준비에 눈코를 뜰새가 업는만큼 딴 반찬을 작만할 겨를도 업는지라 이 비록 사소한 일이나마 주부의 심려를 끼치지 아닐수업슬것입니다。그러나 궁하면 통한다는 녯말이 잇지를안습니까? 김장ㅅ거리 그저 그것을 가지고서라도 사랑량반의 입맛을 살짝 도라 드릴 묘하고 신긔로운 도리가 아조 업다고야 말할수 잇습니까? 이 아래적는것은 그와가튼 료리방법의 두어가지 쉽고도 맛잇는 료리방법。

생취쌈이 조흐니 취쌈이조흐니 하지만은 쌈중에 제일조흔것은 가을배차의 속대쌈입니다。생신하고도 고소하야 감칠맛이 잇스려니와 몸에도 별로 낫브지는 안합니다。그런데 그 쌈은 어떠케 하느냐 고요? 통김치에 쓰지 안코 솎어 너흐려고 빼내 노흔 배차를 소금으로 저리기 전에 먼저 속대만을 뽑아 냄뒤를에다가 깨끗이 씨서가지고 고치장에 쌈싸 먹습니다。고치장은물론 남것보담도 살코기에마늘 파 다저 너코 한번끄려낸 것이 조흡니다。고치장이 업스면 어떠케 하느냐고요? 깡된장을 고치장처럼너흘 것 너코 끄려서 싸먹어도 무방합니다。아니 그럴 것업시 왜된장에 가는 고추ㅅ가루를 집어 너코 거긔다가도 너흘 것을 너허서 끄려 보면 아조십상조흔 고치장이 됩니다。정히 이것도 저것도 다업는 댁에서는 단순히 가는 고추가루를 간장에 타가지고도 쌈싸먹을수 잇습니다 그것이 오히려 고소한 속대의 원맛을 아는데는 더 조흘찌도모릅니다。

×

통김치에 소를 너타가 그중에서 멕혹이쫌 속고갱이를 빼냅니다。그래서 그속고갱에다가 통배차에 넛는 소를 싸서 양전하게 말어노흡니다。언뜻 생각하면 비리고 남내나고 맛이 업슬상 십지만은 실상인즉 결코 그러치안습니다。두번까지는 모르오나 첫번 한번만은 확실히 훌륭한 반찬을 이루리라고 밋습니다。속대를 약간 추려서 토장에 기름진고기나 뼈다귀를 사다너코 국을 끄립니다。그것은소위 속대ㅅ 국이라는 것입니다。또속대를 추려서 양렴을 하고 진간장을부어서 겻저리를 맨듭니다。그것은 소위 속대저림이라는 것입니다 속대국이나 속대저림쯤이야 어느대에나 다 아실뜻한 일이라 더 자세히 말슴드리지 안사오나 그것도 함부로 이것 저것해노하서는 실패라 안배를잘 마추는 것이 문제입니다。예로 드오면 신선한속대쌈 다음에 기름진속대국은 조치요만은 속대저림가튼것은 시원치 못하지 안할까 고생각되는 등입니다。요컨대 가튼 반찬도 갈아노키에달리엇습니다。공연히 부로 해노코서 후회하셔서는 안됩니다。

김장大學 ②

무배채를 다듬고 씻고 또양렴ㅅ거리를 맨들고 하는 것은 퍽 웃으운、일 가터 보이지만 실상 그것부터 그리 웃으운일이 아닙니다。거목을 잘못 치다가는 조흔 재목도 못 쓰게되고 말듯이 그것을 잘못 하여서는 고만전체를 버립니다。

무배채다루는법

(一) 배채。떡닙을 따고 겻대를 재치고 또 흙이나 더러운 것을 떨어낸뒤 소금물에 저립니다。통이나 독이나 다른 큰 그릇에다가 소금물을 풀어노코 배채통을 담은뒤 아래우에 잇는 것을 작구 뒤바꾸어 가면서 뚝 가튼 정도로 숨을 죽입니다。그래서 얼마쯤 절거든 멘번이고 물에다가 말끔하게 씻어 가지고 다시 속을 헤치어 가며 울아조 조금씩 소금뿌려서 재어둡니다。그랫다가 한사흘 지나거든랑 배채통을 거긔서 흔들어 건저 냅니다。그배채중에서 제일 조흔 통은조백이 빼노코 그다음치는 동침이나 깍득이에 폭이채너키로 빼노코 아조 아래깃을랑 여긔저긔 너토록 썰어 버립니다。그 썰어 버리는 배차는 흔히 고갱이만을 따로 뽑아서 깍득이 석박지에 너커나 또 당장 쌈으로 자시고 그 나마지만 써는 수가 만습니다。

열두가지반찬보다 배추김치한통

"…당글줄을모른대서야 부인네면목이나서겟습니까?"

(二) 무。아래우를 따고 털을 뜻고 큰 그릇에 담어서 물을 부어 새끼나 그냥 자프로 큰방맹이를 맨들어 후다닥 후다닥 씻습니다。그 물을 멧번이든지 갈아서 정하게 된뒤 씻기를 끄칩니다。그런데 어느댁에서는 무를 먼저 저리어 노키도 하고 애초에 저리지 안키도 합니다。만일저리려면 무를 캐로 노하 가며 사이사이 소곰을 뿌리어 두엇다가 한사흘 지내서 건집니다。무도 배차와가티 끌라 빨아서 맨맷 하고 속이 찬 것은 동침이ㅅ감으로 내 노코 그 나머지는쪽으로도 썰고 채도 칩니다。그이외 비눌김치라고 껍질을 벗기가지고는 어슷어슷 저미어도 노흡니다。

이것만으로는 아즉도 부족합니다。좀더 꼼꼼스럽게 주의하실점을 일러드리겟습니다。

(一) 저리는데 쓰는 소곰은 싸맛으로 호렴도 조흡니다만은 아모래도 볼렴처럼 곱게절지를 안습니다。그러고 저리는것도그저숨을 죽이는 정도래야지 넘어심하야서는 못씁니다。

(二) 배차를 씻는데는 폭이 물삿삿치 헤치어씻는것이 조흡니다。그러치아니하면 흙이나 소금ㅅ덩이가 그대로 남아잇게 됩니다。

(三) 무의 위아래를 자르는데는그 원잇는을 범하지안토록 하는것이 조흡니다。그러치안하면 무ㅅ맛을 버립니다。

(四) 무쪽 배차쪽은 조금 큼즉큼즉하게 썰어야 오히려 썰기도 쉽고 먹음즉스러워 보입니다。

(五) 무꺼질 배치것대 내지 무청도 버리지말고 잘추리어서 우거지를 맨들어야 나중에 김장독 웃케를 덥습니다。

(六) 무는 저리지 안는편이 도리어 조탑니다만은 무저린 물로 동침이ㅅ국물을 붓기위하야서 저리는 것이랍니다。국물을 잘 맨드는것도 조치오만은 무ㅅ맛을 버리는것이 어떨까고 자저됩니다

니조흔 아이가 공부도잘한다

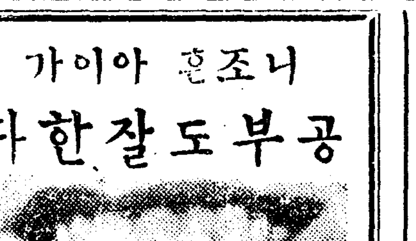

조흔 니(齒牙)가 건강의표적이라는 것은 누구나 다 잘아는바지요 요사이 미국소학교에서는 조흔니를 가저야 공부도 잘 한다고발표하얏습니다。아들 따님을 가지신 가정의 안악네들이 주의해 드르실 말슴인듯 이 아래 소개해 드립니다。

미국 미네아폴리스의 소학교에서 평균년령(平均年齡)이 십사세쯤되는 생도 일백륙십명을 노코 조사해보앗답니다。몬저 성적으로 보아서 우등생(優等生) 렬등생(劣等生) 중간생의 세패로 난호아서 그다음 다시 이로보아서 썩 조코 보통이고 나쁘고등 네패로 난호아서 그 두가지의 관계를 조사하얏더랍니다。

그랫더니 썩조흔니를 가진 아이가 도합 일곱명중 여섯명은 우등생이요 오즉한명이 렬등생이며 아조 낫븐니를가진 아이가 도합아홉명중 다섯명은 렬등생이요 세명은 중간치이요 오즉 한명이 우등생이엇다나요。

그뿐이 아니라 전체로 말하야서 우등생의 백분지 칠십은 조흔 니를 가진、아히요 그와 반대로 렬등생중에서 조흔 이를 가진 아히는 겨오 백분지 이엿다고요。

이쯤의 사실을 가지고서 곳 조흔이를 가저야 머리가 조타고 우기지는 못하겟지요만은 그래도 그것이 단순히 우연한 사실만은 아닐뜻 합니다。금후로는 어린애기네의 니를 주의하시기 바랍니다。

백공찬 ③ 金湘旭

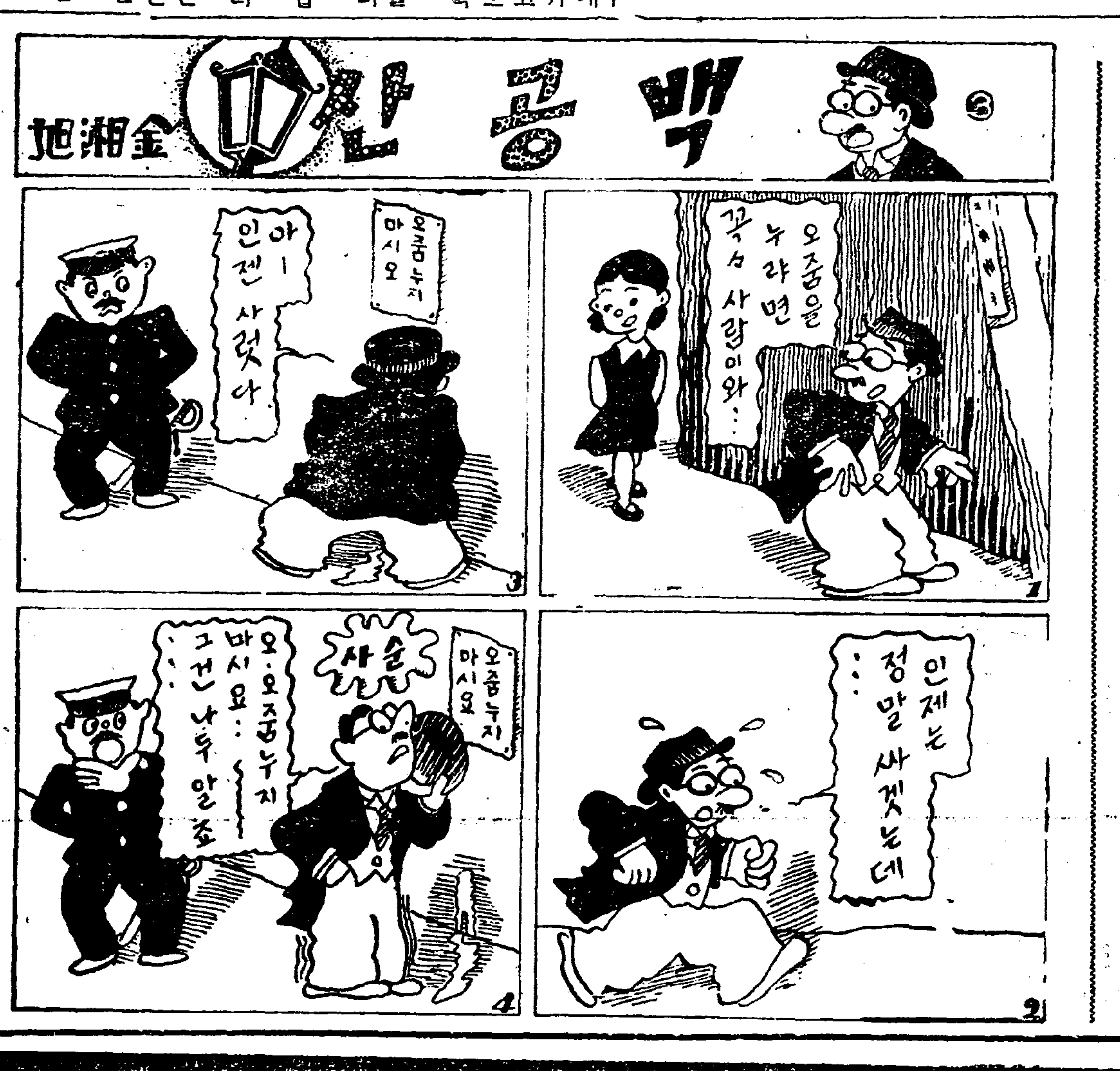

(本社主催) 圍碁對局譜 —4—

白 蔡極文 當局
黑先 金南杓 秀才

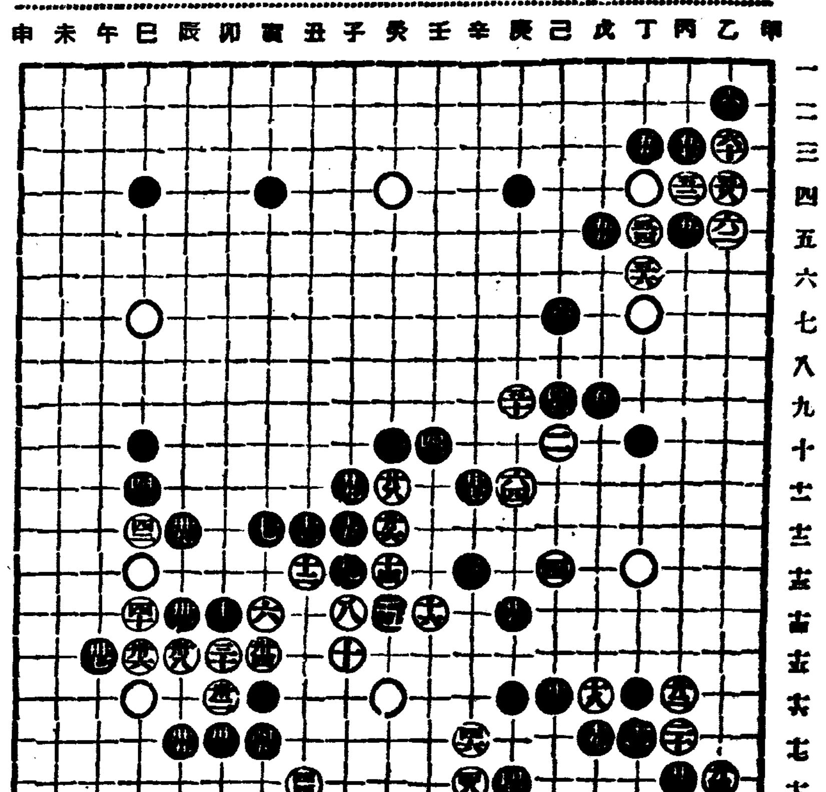

● [illegible] 己의九
○ [illegible] 庚의九
● [illegible] 戊의九
○ [illegible] 丙의[illegible]
● [illegible] 丙의五
○ [illegible] 丁의五
● [illegible] 戊의五
○ [illegible] 丁의六
● [illegible] 丙의十三
○ [illegible] 乙의[illegible]
● [illegible] 丁의十三
○ [illegible] 乙의十三
● [illegible] 乙의二
○ [illegible] 乙의五
● [illegible] 己의七
○ [illegible] 庚의十一

◆對局者談

黑이 丁의 十將救出次로 己의 九로 挾着하니 丁의七白將이 亦在孤立이라 白이 丙의 四黑將腦後를 壓하야 先自圖生하니 黑은 丙의 五로 內應하야 例套를 利用하고 先手를 獲得함이 是亦救急方策에난 神妙함을 指稱하노라

十三日(水曜)

◇午後六時 (東)어린이의音樂會 테아트르·피코로
◇同六時二五分 記念講演 文豪 鄭寅燮
◇同七時三〇分 國民精神作興記念講演 報恩感謝에對하야 崔南善
◇同八時 歌曲 一、界面頭擧 二、弄 三、羽樂 四、界樂 五、編 朴月仙 洋琴 金相淳 大笒 金永根 杖鼓 李炳祐
◇同八時三〇分(東)大合唱—第三回音樂週間日比谷公會堂으로부터中繼—
◇同八時五〇分 古談 恩人奇遇 金錫九

十四日(木曜)

◇午後〇時五分 (大)木曜콘사ー트 빠이올린獨奏와 빠이올린 쎌루ー트二重奏 一、二重奏曲 七番奏鳴曲 C長調…헨델作曲 二、빠이올린獨奏 (가)아다지오…하이든 作曲、코ー숀編曲 (나)쿡크…다카作曲、마넨編曲 (다)라·칸시옹…델·올비도、세라ー노作曲 (라)메루메투오…도비레、노ー바젝크作曲 빠이올린、미하엘·베슐라 쎌루ー트、오ー슈코트 피아노、브라운
◇同三時一五分 家庭講座 毛絲編物(四)(테스트使用) 張和順
◇同六時 童話 李定鎬
◇同六時二五分 文章講座 作文에對하야(一) 李光洙
◇同七時三〇分 趣味講座 詩歌 李秉岐
◇同八時 새타령外 에나타난鄕樂 一、[illegible] 二、새타령 三、六字배기 四、興打鈴 五、개고리打鈴 大笒 朴鍾基 愼淑 吳翡翠
◇同八時三〇分 피아노獨奏 一、舞踏會에의招待…웨ー버作曲 二、소나타C短調 作曲十三…베ー토ー벤作曲 三、(가)前奏曲 (나)마주르카 (다)圓舞曲 (라)폴로네ーズ 쇼팡作曲 四、洪牙利狂詩曲 十二番 리스트作曲

十五日(金曜)

◇午後〇時五分 脚本朗讀 어머니 全一幕…李泰俊作 申不出
◇同三時一五分 家庭講座 毛絲編物(五)(테스트使用) 張和順
◇同六時 管絃樂 DK管絃樂團
◇同六時二五分 文章講座 作文에對하야(二) 李光洙
◇同七時三〇分 法律講話 法律로본人身 辛泰嶽
◇同八時 流行歌 一、꼿노래 二、꼿질때 三、뱃따라가세 四、哀想 五、모래밭十里 六、望鄕恨 七、落花三千 盧碧花 伴奏 DK管絃團
◇同八時三〇分 音律 靈山會像 朝鮮正樂傳習所會員
◇同九時 通俗講談 八十登科 (二) 庚秋岡

曆

十一月十四日(木) 舊十月建丁亥(大)十九日
甲午·金·角·危
●祭祀·嫁娶·移徙·裁衣·動土·上樑卯時納財·에吉함
●立冬八日(舊月十三日)
●小雪二十三日(舊月廿八日)

あぶら 吹出物 ニキビ 顔に

ユキワリミン

유끼와리밍

期待！ 유끼와리밍愛用에對하야 그萬一에報酬로써

ユキワリミン御愛用者招待 名映畫舞踊大會

이런名映畫와 이런名舞踊을準備!

豪華招待會를開催합니다。

푸로그람

映畫(寫眞) スタンプール
同(日本漫畫) おさよ三吉
同(同) おさよ三吉突擊隊
同(獨ウファ映畫) 狂亂のモンテカルロ
同(佛蘭西映畫) 商船テナシチー
舞踊(日本) 花柳芳美
同(西洋) 牧房子

招待方法
유끼와리밍一個사시는분에招待券一枚(一圓짜리에二枚)進呈

期日
十一月廿二、三、四日(三日間)
晝間午後 一時부터
夜間午後 六時부터

會場
京城 朝鮮日報社大講堂

이런굉장한 멘버ー는이機會를 逸호면絕對볼수업는것이다。速히百貨店、化粧品店、藥店等에서 유끼와리밍을 사시고、入場券을받으시라。

定價는 三〇전·五〇전·一圓

賣切될염려가잇슨즉、하로속히사시라。

花柳芳美孃

牧房子孃

狂亂의몬테칼로

東京·高輪 ユキワリ藥用化粧料本舖 原澤合名會社

學藝

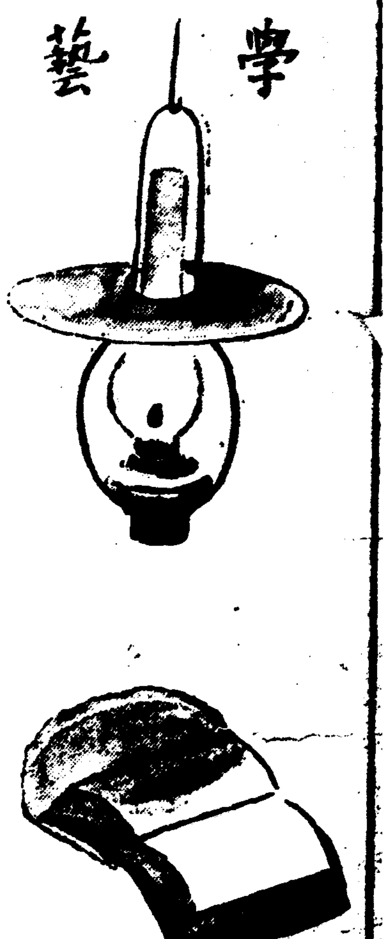

『포ー』에 對한 私考

그 環境과 藝術과의 接觸面

② 柳致眞

○ 우리는 여기에서 直接흔은 間接으로『포ー』에게 影響한바 物質的諸條件(그의血統、時代、社會家庭的周圍環境等)을 蒐集하야 考察하기前에 위선 그의藝術이 內容으로써가지는바 顯著한物質을 그의作品에서 簡單히 要言하야보자。

『포ー』의 作品의 形式上

─特徵─ 은 詩(혹은小說)의 全體的效果─即統一性에서 起因한바形式上의 單純化일것이다。詩는 무엇보다 짧으지(短)안흐면 안된다。詩가 길면 길수록 그(詩)가 주는바 印象과 刺戟은 稀薄한것이 되고만다는것이다。그럼으로『포ー』는 긴叙事詩가튼것은 一個 詩로서는 價値가 업는것이라고 한다。그러타고 詩가 너무 짧으면 그것은 詩에서 떠나서 한警句에 失하기 쉬우니까 그長短은 藝術로서의 統一性을 恒常 保持하지 안흐면 안된다는것이다。

『포ー』가 말하는 이藝術上의 統一性이라는것─이統一性에對한 規準은 吾人의 마음을 刺戟시키고 興奮시키는 內容如何로써 決定될것이로데 그마음의 刺戟과 興奮은 우리人間의精神生活에 깁히뿌리박고잇는 不滅의本能이라고도할수잇는 審美眼即美感─에올려서 그効果를나타내는것이라고한다。따라서『포ー』의詩에는 音樂的要素가 多分히 含有되어잇는것은 事實이다。

그러고『포ー』가 그의

─藝術─ 의內容으로써그리려고 하는것은 決코 그時代의時代的 煩惱乃至社會的情勢 혹은 民衆의 要求가아닌것은 압해도 一言한바와갓다。『포ー』가 그리는것은 自己自身이것이다。現世에 잇서서의 한心魂의 發展으로써의 自己自身── 그 苦悶하고 飛躍하라는 心魂을『포ー』는 그리려고努力한데 不過하야잇다。그러나 좀더 正確하게 말하면『포ー』는 自己自身조차 如實하게 告白할려고 하지안햇다。即 그의 全生涯를 通해서 그와가티 奇拔的이오 變質的인 그의 私生活을 그는 그리려고 努力하지 안흔것이다。

그의 創作上의 唯一한 哲理는『最上의 作品은 最上의想像所産이다』라고하는데 잇섯든까닭이다。여기에잇서서『포ー』의 探偵小說家로서의 獨特한地位도 存在한것이 아닐까한다。(勿論 探偵小說은『포ー』의作品으로서는 第二次的인것에 不過하지만) 以上을 要言하야보면『포ー』는 그의藝術이 形式上으로가지는

─印象─ 의統一性、音樂性으로써、그의藝術이內容으로가지는 想像的世界를─靈智的神秘境─現在에다가 點描해본것이다。

그러나 現在는 天國이아니다『포ー』의靈智力이 發達되고純化되면 될수록 그의空想의世界는아름답고 純眞한것이다。『포ー』의 實在의世界와 空想의世界는 이와가티차즘 그距離를 크게하게 되엇다。여기에잇서서『포ー』의裂的苦悶가잇서고 生活的苦悶이 잇섯다。따라서『포ー』의『데카단이즘』이 여기에서비로소 理解되고 그의神秘主義가 여기에서 解釋되는것이아닐까한다。

그러나『포ー』는『데카단』을위한『데카단』이아니오 그의心裏의 神秘를 具現코저하는 苦悶하는神秘主義者라고 하는것이 妥當할것이다。그러나『포ー』의『데카단이즘』이란『포ー』로서는 한附隨的인것임에도 不拘하고 이苦悶때문에 그의 作品에는 到處에 □□的인 恐怖와 憂鬱이 配彩되어잇는것이다。

그럼으로 나는 이러케 생각한다。『포ー』의 어神秘主義─ 그리고 이

─神秘─ 主義에 附隨된 恐怖와 憂鬱과 이런것이『포ー』의 作品을 차고도는 가장 特徵的인 要素가 아닐까? 勿論 이 要素는 精緻하게 말하야『포ー』의藝術의 全部는 아닌것이다。그러나『포ー』의 作品을 一讀하는者는 누구나 이要素만은 매어노치못할것이다。

그러면『포ー』의藝術의 特徵인 이神秘性、이憂鬱性、이恐怖性은 그의生活의 어느部分 혹은 그의環境의如何한條件에서 가장 크게原因되엇슬까? 나는 以下 그의環境을考察하야 그藝術의 이相關面을 밝혀보리라。

文壇異議

(3) 李源朝

그럼으로 이論文을 氏가말한바와 가티 時評 第一部、第二部中心으로 보면 이것은 綜合的인것도아니고 協調論도아니다 그러나 다시 우리가 이

─論─ 文을 다른角度에서보다면 여긔에는 실로 論理整理한 한줄기의 主旨가 이論의 脊柱와가티 서잇는데 이것은 다른게아니라 곳 海外文學派만을 宣揚하고 稱頌하엿다는 그것이다 실로 이글은 海外文學派를 讚揚하는 意味에서만들 나올만치 綜合的인것이니 첫재 新自由主義文學運動이나 國際作家協會를 드러서 朝鮮文壇과聯關식힐때에 新自由主義文學運動의 提唱者는 海外文學派이며또한 海外文學派의『멤버ー』들은 國際作家協會에 出席하엿든 各國의 作家와 思想的으로 가튼 族屬이라는 것을말하엿다。그럼으로 이論文의 脊柱가海外文學派의 宣揚이라는것을 알고보면 모든秘密은

─解─ 決될수잇는것이니 假令 우에서 내가指摘한바와 가티 이時評의 第二部에서『劇硏』을 文學團體이라고 長皇하게 論議한것이 이論文과는 論理的으로보아 何等의 綜合的 契機를 가지지안엇다고 하엿스나이것은 도리혀 皮相的(?)인 觀察이고 실상 朝鮮文學의 主流問題이라는 것을생각할때는 海外文學派의 惟一한 表現團體인『劇硏』을 文學團體이라고 規定하는것이 어느意味로보든지 意味深長할것인때문인것이다 지금『劇硏』이文學團體이냐아니냐하는 것은여긔서 學論할餘地도업는것이다 이것은『劇硏』의 다른『멤버ー』들에게 물어도『劇硏』을文學團體이라고 욱이시는분은 아마 鄭寅燮氏한분뿐일것이다 여긔에對해서는 鄭氏의理論이 主로『劇硏』『멤버ー』

─相─ 互間의 對內的論議에 關한形跡이 만흠으로 내가 學論할 必要를 늣기지안는때문에 略하거니와 第三部에 이르러서 英語敎育의 必要說은 누구나 不當하다고할사람이 업슬것이나 氏가 이時評의 第三部를 쓰게된 動機는 共學問題에서 刺戟바든모양이면서 이것을 文壇的으로 取扱한것은 이時評의 第四部를 비저내려는 作爲的인 結論이라고 볼수도잇는것이다。

그러면 海外文學派가 現下朝鮮文壇에잇서서 가장 孤立的存在理由를 가젓다는것을 辯明하기위해서는 이論文의 四部가 서로 緊密한關係가잇스나 이 人的關係로말미암아 이論文에 世界文學的事實이 모다

─歪─ 曲되엿다는것을 指摘하지아니하면 안될것이다 첫재 氏가 時評 第一部에서 現下 世界文學思潮를 區分하는데에잇서서 氏는 말하기를 맑쓰主義文學은 一時에 世界的으로 風靡하엿스나 그것은 蘇聯의 國民文學이되는데 反해서파-시즘文學은 伊太利나 獨逸의 國民文學이되고잇다。그래서 이두개의 獨裁的인 國民文學에 對해서 必然的으로 이러낫것이『人間性의 解放、文化의 擁護、表現의 自由』를 共同目標로하는 新自由主義 文學運動일것이니 맑쓰主義 文學을 命題이라고한다면파-시즘文學은 그것의 反命題이며 新自由主義文學은 다시 그것들의 綜合命題이라고볼수잇는同時에

─新─ 自由主義文學은 直接的으로는 反맑시즘、間接的으로는 反파-시즘일것이고 이러한것이라고 하엿다。그리고 이러한 文學運動은 世界文壇의 三大中心 (첫재는 英國의 P·E·N俱樂部 둘재는 獨逸의 放逐作家그룹、셋재는 佛蘭西의 N·R·F系統)으로 形成되엿는데 다시 이것은 네가지의 動因으로 結成되엿스니 一、政治的動因、二、思想的動因、三、文壇的經綸 四」藝術論이라고 햇다。

그래서 이 三大中心과 四個動因으로 結成된 新自由主義文學運動과 그것의 本營인 國際作家協會는 要約해말하면『人文主義的이오、人道主義的이오、世界主義的이오 社會民主主義的인 第二 인터-내슈낼系의 文人들로 推定하게되엿다』라고하엿다

이것은 氏가 엇더한

─文─ 獻과 資料를 涉獵해서 어든結論인지알수업스나 우리의 눈으로보면 이것이 氏의 莫大한 誤解가아니면 한개의誣告이라고생각할수밧게업는것이다。

그러면 우리는 다시 以上에列擧한 氏의見解를 具體的으로 檢討해보기로하자、

四千年前의古詩發見

埃及『파이유ー므』地方서

【카이로發聯合郵信】伊太利『미라노』大學의 考古學硏究探檢團은 埃及의『파이유ー므』地方『마디넨트·마디』村에서 近者에 四千年前의遺跡을 發掘하고 여러가지 學術上貴重한發見을하엿다 그遺跡은 古代埃及收穫의神『에르므ー티스』때문에 建立한廟宇로서 그入口의 門柱에刻한 四首의頌德詩가 完全히남어잇는데 이詩에依해서 埃及神話에잇서서 最高의地位를占한『多産의女神』『아이시스』가 收穫의神『에르므ー티스』와 同一하엿다는것이 새로히發見되고 또埃及古代에잇서서의 最後期로大建造物時代를劃한 第十二王朝『아메넴헷트』大王의 生涯에關해서도 여러가지新事實을 發見하엿다 同廟의遺跡이 오늘날까지 發見되지안헛든것은 두터운泥土에덥혀잇섯기때문으로 이것은 後代에일어난宗敎의狂信的敎徒가 突然히泥土로칠해버리고 文藝破壞를한結果라고 判斷되엿다

新刊紹介

▲國防豫算の膨脹は財界を危くするか? 小島精一著 東京市京橋區銀座一의六皆川ビル 世界公論社發行 振替東京二六八六番 定價十錢 送料二錢

古平壤을차저

考古學的趣味의散策記

② 洪鍾仁

順序에 딸아서 平壤 大同江 건너 美林平野에서 發掘된 石器에 對하여 먼저 一言해두려한다。元來 이러한 地下發掘物에 對한것은 發掘地와 그土壤 이며 地理關係 發掘物의 種類 模樣等에 極히 詳細緻密한 調査를하야써 該地方의 古住民의 生活의 原型을 推理하려는것이라 그學問上苦心은 決코 平易한것이 안임은 더말할것이업고、研究의結果는問題의 解決보다는 人類古史의 새로운 疑問을 發見함에 이르는 境遇가 더만흘것을 想像치안흘수업다 더구나 그것이 마치나『돌기』『칼』『창』『활촉』等으로 그形態는 무엇인가를알수잇다해도 모다가 斷片的이고 또 一個所에 모혀서 잇는것도 아니고 散亂되여 잇는것임으로 그것만을 가지고 古民族이나 古社會의 生活을 具體的으로 推理한다는것은 거이 不可能에 갓가운 難事業이기도하다 그러나 廣域의 地理的研究와 他地方의 發掘發物의 研究에 依하여 그類似型을 發見케 된다면 거기에서 種族 또는 民族의 移動과 分布(?)를 規定할수잇슴은 또한 어느程度까지 可能할것이다 勿論 거기에는 年代 가튼것을 차저 내인다는것은 想像도 밋지 못하는일이다 다만 先史時代石器時代라고 漠然히推定할뿐이다

◇

多數의 石器가 發掘된 美林平野는 바로 大同江을 건너 東大院 現在 寺洞線路가 [illegible] 慕도『에모고개』나『文繡峰』이하는 南走한 小丘陵의 一脈에서 東으로 가는 約十里되는 小平野인데 北으로는 大同江上流가 둘러잇다。直接 石器를 發掘한 곳은 바로 奇洞 以東 美林里까지 約十里內外되는 一帶로 二十餘年前부터 發見蒐集되엿다、種類는 比較的 多數이고 또比較的精巧에 갓가운것도 잇서 大體로 그때 先住民의 生活要求가 表現된 어느部分을 짐작할수는 잇스나 그以上으로는、가장 嚴肅하고 謹愼한 態度를가지는 考古學者 들로서 斷定한 診斷을 差避하고 잇다。그런데其中에서 가장 重要器物한개가 잇스니 即 높이가約七寸、直徑이 約四寸되는 V字型으로된 土器이다 이土器는 何等의 美的要求가 包含되지안흔 單純한 容器로서의 存在밧게는 안되는것인데 年前 雄基貝塚에서 發掘된것中에서도 이것과同型의것을 發見하엿다는것은 大端히 興味잇는일이다

◇

大槪 原始人의 器物의 形容이란 器物로서가장 便利하리라는 實用價値를 第一目標로 하는것이어서 種族과 地域이 다르다하여도 發達의程度와 生活環境이比等하다면 頭腦의作用도 大體로 同程度에 잇슬것임으로 器物의製作에 大同小異한것도 잇슬것인즉 地域的으로 相距된 地方에서同型의 器物이 發見되엿다고해서 兩地方의 住民間에 반듯이 緊密한關係가 잇섯스리라고 速斷키는 어렵다 그러나 器物이 多少 復雜性을 가진것으로 特히 土器等屬의 容器의 造作에 이르러서는 그形象의 如何는 無怒히 불수업는 根據가잇다、거기에는 傳承된 模倣性이란것보다도 住民의 種族的心性의 表現이 잇슴을 認定치안흘수 업슴으로서이다、即具體的例를 든다면 時代는갓다해도 族屬의系統과 地域의 相異에 딸아서器物의 模型이나敎瓦片等에 나라난 紋樣이나 乃至는意匠、裝案에서 [illegible] 發見할수잇스니 [illegible]에서보는 土器의 形象은 高句麗遺物과高判異함을發見할수업는것이 그런例이다 그럼으로 新羅族이 亦是北方族이라면 南下한歷史가 極히 오랜든것으로볼것이다

◇

이에 雄基에서發見된 土器와 美林平野에서發見된 土器가 크기도 거이갓고 그形容이 꼭가튼 V字形이란것은 兩地의住民이 同一한系統의 族屬이란것을 말하기에어렵지안흔資料가아닐까한다 前記 雄基의 出土品에對하여 總督府博物館關係者요 城大敎授로잇는 某氏에게 들은바는 白頭山以東 咸鏡道와 以西平安道地方의 先住民과의系統은 달은것이라고 들엇고 其後도 다른 考古學者로부터 그와가튼說을 들엇스나 이러한兩地의 同出器類 土器은 이땅에南下한 北方族團의系統이 同一함을 論證하는 有利의例가될것이아닐까 그러면 石器時代의先住民과 古朝鮮 [illegible] 考古學者는 무엇이라고말하는가? (계속)

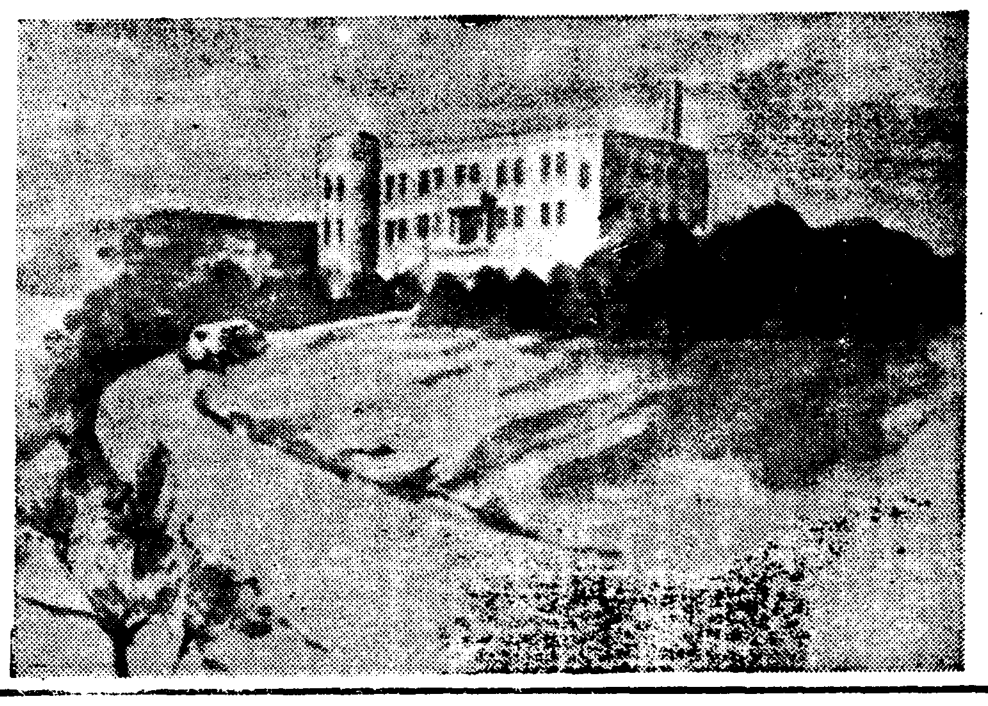

黑風 【174】

韓龍雲 作
金龍超 畵

미인계(美人計) 2

봉숙이가 간호부로 다니는병원에 메병 제삼기에 든 환자가 입원하얏다 그는 향항에서 유명한 부호의 쌍둥이아들로 리화명(李華明)이라는이십세의 청년인데 쌍래생(雙來生)인 그아오 봉명(鳳明)이와 모든것이 너무도 가러서 아모리 살펴보아도 분별할수가 업슬 지경이엇다 얼굴의 이목구비라든지 키라든지 몸집이라든지 거름거리내지 목소리까지 조금도 다르지 아니하야서 향항에서『쌍동이부자』라면 모를 사람이 업슬만치 유명한 쌍둥이오 부자엿다 그러나 그들은 불행이도 잘난 인물은 아니엇다 끼끗하자는 지극히 드무럿다 그들에게는 박색 녀자만이 청혼하엿다든지 연애편지를 하얏슬것은 아니지마는 그들의 미에대한표준이 놉허서 그러한지 이상해서 그러한지 모르나 모다 락제한것은 사실이엇다

그들은 일류 부호요 호색가로서 첩을 만히 두고 외입을 잘하나마치 돈을 잘쓰리라고 생각 할는지도 모르지마는 실로는 그러치 아니하얏다 그들은 큰 부자로서 돈잇는 사람들의 구두쇠가 차지하고잇는 인색한 수전노 중의 쌍벽(雙璧)이엇다 그리하야 어떠한일이 잇든지 경찰서에 잡혀가지 아니할 정도에서는 절단코 돈을쓰는 승미가 아니엇다 그리고 준수한사내답든 인물도 아니오 어엽분 미남자도 아니오 특증을 가진 괴상도 아니엇다 그러타고 아조 못생긴편도 아니엇다 하여간 녀자로서 본다면 어느녀자든지 연애하고십흔마음을 낼수가 업슬만한 귀인썽업는 남자엇다 그러타고 그들은 계집친신도 못하너냐 하면 그런것은 아니엇다 그들은 유명한 호색가로 아직 장가도 아니든 처지에 첩을 사오인씩이나 거느리고 잇는 터이오 게다가 화류계 출입은무제한으로 하는 작자들이엇다 그들이 이십이 되도록 장가를 아니간것은 리유가 잇섯다 그들은 아모리 인물이 잘나지 못햇다할지라도 황금으로 도금을 한바에야 모든 흉이 무처서 배금주의자(拜金主義者)의눈에는 삼십이상 팔십종호(三十二相八十種好)로도 뵈일수 잇는터 이므로 청혼하는곳이 수를 세일수가업고 연애를 청하는 편지가 눈발가티 드려왓지마는 청혼한곳은 모다 락방이되고 연애편지는 휴지통치가 되얏다 그들은 언제든지 자기의 눈에드는 미인이 아니면장가를 들지 안컷다는것이 그들의 금과옥조로 직히는 신조엇다 그들은 청혼하는 녀자나 편지하는 녀자나 하나도 간색놈 아니한 녀자는 업섯다 녀자의 매마수는 하번보면 락제가 되고 두세번까지 본 배 [illegible] 하야 어대서든지 그 쌍동 형세의 말이나면 누구든지 욕하지안코 웃지안는 사람이 업섯다 그러나 그들의 이상한것은 그들 형제간의 우애엿다 그들은 우애가 특별하야서 무슨 일에던지 서로 어기지 아니할뿐 아니라 서로 사랑하고 서로 도아서 조금도 불평이 업섯다

그러나 돈에 대하야는 별문제엇다 그들은 형제가 다 부자인지라 서로 돈을 빌릴만한 필요도 업지마는 가사 형제중의 누구든지 돈의 필요가 잇서서 보통 필요뿐이 아니라 생명에 관계되는 일이 잇서서 한시간의 돌녀쓸것을 청구한다 할지라도 그것만은 듯지 아니할 준비를 극 비밀리에 창자의 깁흔곳에 간직하야 두는것으로 그것만은 여하한 경우라도 변할수업는 철칙이엇다 다시 말하면 그들의 우애라는것은 리해관계를 떠나서만잇는것이오 주판이 오락 가락하는 경우에는 그들은 딴사람과가티 되는것이엇다

그런대 아오되는 봉명이는약한달전에 구파연극에 다니는녀배우와 약혼을 하야 하로밧비결혼식을 하고십흐나 척국의습관상 형이 장가들기전에 동생이 먼저 장가들수가 업스므로 아직 그대로 잇서서 형의 장가들기를 은연히 고대하는중이엇다

◇호ー무라인◇ 十二月號 東京市日本橋區本町二丁目 玉置合名會社發行 振替東京七二一番 定價五錢

◇近代人◇ 十一月號 大阪市西區西長堀二 近代人社發行 振替大阪三三四○五番 定價十五錢

大日本雄辯會講談社長 報知新聞社長 野間清治著

世間雜話

誰もがキット驚く近來の名著です

讀んで居る中にぐんぐん引込まれ、なかなか止められない面白さ、一つ一つが机上のつくり事ではない實際に體驗した澤山の實話例話、誰にも讀めて讀んだらスグ其日から役にたつ事ばかり、一人殘らず誰方にもゼヒ讀んで頂き度い本です。

一册 四六判 二百七十頁 三十錢 送料六錢

この本を讀めば……生きて居る事が樂しくなる、仕事が面白くなる、世の中がこんなに愉快なものかと見直すに違ひない。

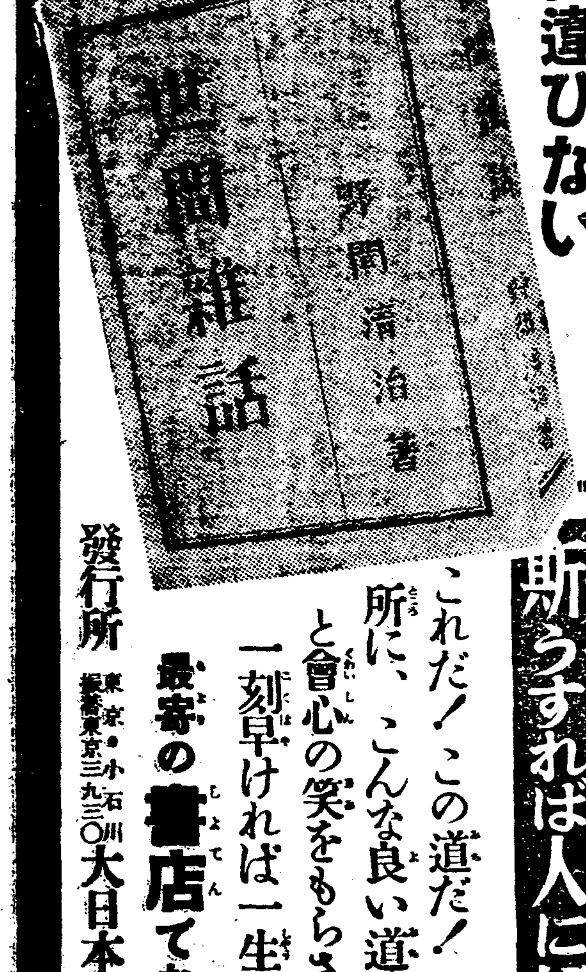

成る程これだ！

斯うすれば成功が出來る
斯うすれば金が儲かる
斯うすれば暮しが樂になる
斯うすれば出世が出來る
斯うすれば人に好かれる

これだ！この道だ！こんな手近な所に、こんな良い道があつたのかと會心の笑をもらされるだらう、一刻早ければ一生の得、お早く

最寄の書店でお求め下さい

發行所 東京・小石川 振替東京三九三○ 大日本雄辯會講談社

림질 특효신약

複方 노보노ー루球

全國著名病院採用

놀라울이효력

止膿·鎭痛 消炎·殺菌 收斂·利尿 作用的確

本劑는高木、井尻兩博士 臨床實驗結果治淋內服藥으로서 副作用이 絕無한確實無比한優秀藥으로認定되엿고 全國著名病院의 採用을밧고잇는完全無缺한藥이다 一時患者를誘惑하는 廣告의藥과는 判異하것이니 特히 此에注意하시고 合理的製劑인 노보노ー루의服用으로 淋疾을根治케하십시오

一、止膿、鎭痛、消炎、殺菌、收斂、利尿作用等이 顯著하야 根本的 効力이 무엇보다 的確

一、胃腸障碍及腎臟刺戟等의副作用이 絕無

× ×

國產內服治淋劑 노보노ー루球에對한試驗結果

醫學博士 井尻辰之助

國產內服治淋藥 노보노ー루와 同種品과의 藥効優劣에關하야 臨床入院及外來患者二○八人에게試用한結果大略如左함

一、國產內服治淋劑 노보노ー루를 一四六例의急性尿道淋에用한바 尿가澄明하기까지의平均服用日數는大約十三日餘로서 效果를못본 三四例中 共六割以上은服用日數十日以內에 其內服藥을中止하엿거나又는他의合併症이잇는者뿐

二、本劑를 慢急性尿道淋五○例에 內服케한바 尿가澄明하기까지의 平均日數는大約四日에不過하다 그리고 其効果업는七例中六例까지는內服을中止하엿고 合併症잇는二例뿐이다

三、總患者二○八例中 胃의刺戟症狀을呈한것은一例도업고 他胃腸의障碍를訴한것은 四例로서 大約二五%에不過하다

包裝及藥價

三○球入	一·○○
五○球入	一·五○
一○○球入	二·七○
二○○球入	五·○○

說明書及文獻進呈

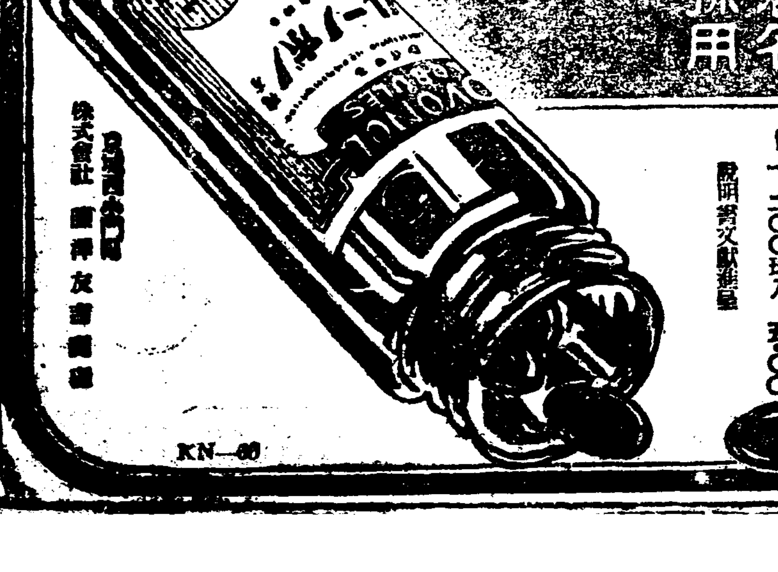

發賣元 株式會社 藤澤友吉商店

KN—60

無產兒童敎育爲해 敎育機關을 設置
安養靑年들의 奮起로

【安養】시흥군안양(始興郡安養)은 군내중심지에 개재하엿슴으로 물화의 집산과 회물의생산지로서 해마다 번창하는 반면에 빈민층자들이 상당히 붙어서 그들자제교육상 큰문제가 되여오든터에 이것을 유감으로 생각한 유지청년 박히병(朴熙秉) 김부산(金富山) 박승재(朴承載) 오효동(吳孝東) 권동구(權東口) 등제씨는 무산아동 교육기관을 설치하고저 솔선하야 현금 일백구십원을 거출하고 경성리광헌(李光憲)씨외 소유토지 오십평의 기부를 바더가지고 근일중에 건축공사를 착수할터이라는데 일반 유지의 성의잇는후원을 바란다고한다

遮湖公立普校 學級增設期成

【遮湖】함남차호항(遮湖港)에서는 매년 인구가 점점증가함에 따라 매년초등학교입학지원자도 증가하는데 리원군 남면(利原郡南面)에 하나뿐인 차호공립보통학교(遮湖公普校)에서는 증가하는 지원자의반도 수용치못하야 [illegible]자들은 물론 일반은 유감으로 생각하며 또차호는 동리의 유일한 학구임에도 불구하고 어언지금에대한 교온괴관이 얼마크게유감으로 일반 차호시민들은 물론 각지방의인오들도 절귀하고 잇던중 지난주일 남면회의실(南面會議室)에서 남면유력자를소집하야 긔성회를 조직 하엿는데 동회서는 동교 취학난(就學難)완화책으로 학급증설과 어촌개생책으로 수산보습과신설을하기로 만장일치로 가결되엿는데 교사신축비만원을 예산이라는데 남면면민은 물론 각지방의 동정을 바란다고한다

委員長 韓永寬 常務 李昌鉉

地方人事

▲許載厚氏(南原公普校訓導)幷邑公普校轉勤人事次本社南原支局來訪

▲任廷彬氏(開城稅務署書記)新任人事次 本報開城支局來訪

▲金昌郁氏(同上) 同上

▲田應梓氏(元私立培信學校長)辭任人事次本報楚山支局來訪

異次頓의 死 【41】

李光洙 作
金奎澤 畵

이차돈은 메주한가가 온든것을 보고,

「이몸의 아버지도 귀국과의 싸홈에 죽엇소」

하고 슬픈 빗츨 띄웟다.

「아 그러셧소?」

하고 메주한가도 곳 동정하는 빗츨 보이며,

「그러면 어느 싸홈이겟나?」

하고 이차돈을 본다.

「너른나루 싸홈에」

「올치 너른 나루 싸홈에. 옹근 이십년 되는군.」

「이몸의 나이 열여듧이니 그 싸홈도 열여듧해요.」

「오 서방님 나이 열여듧이시오? 아버님 돌아가시던 해에 나셧소?」

「네 유복으로.」

「유복으로?」

「녜, 아버지는 혼인하신지 몃 달 안 되어서 전장에를 나가서서 매우 용맹잇게 싸호섯다 하는 말을 어른들 입에서 듯엇소」

「그러셧겟소 ─ 얼마나 만흔 조흔 인재가 쓸데업는 전쟁에 죽엇슬까」

하고 메주한가는 창연히 눈을 감앗다. 그리고 제 손으로 죽인 신라군사도 수백명이 되리라고 생각하엿스나 이차돈의 아버지가 자긔 손에─속 살에을 싸홈에서 안 죽은것만 다행으로 생각하엿다.

메주한가는 한참동안 창연하게 눈을 감고 잇다가 문득 눈을 번쩍 들 때에는 그 눈에서 불이 번적하는듯하엿다. 보기에는 퍽 온화하고 인자한 듯한 이 늙은 장수의 눈에는 아직 불ㅅ길이 잇고나 하고 이차돈은 감탄하엿다.

메주한가는 눈을 번쩍 뜨며,

「우리 세나라가 서로 싸호는것은 조고마한 사혈이거나 조고마한 고올 한 두개를 위하는것이니 그런 조고마한 일에 형제서로 피를 흘리는것이 참으로 우수운 일이아니오? 그러치마는 우리가 저 한족과 싸호는것은 왼 천하를 다토는것이어든. 적은 싸홈을 버리고 큰 싸홈을 할것이아니오?」

하고 메주한가의 눈에서는 한번 더 불이 번적한다.

「한가 말슴이 참으로 올흐시오. 이몸의 어린 가슴이 뚫히는듯하오」

하고 이차돈은 평생에 이런 유쾌한 언론을 처음 듯는듯이 유쾌하엿다. 저따려 고구렷 님금을 몸을 버히거나 고구려의 큰 고올 하나를 빼앗아오라던 신랏조정의 마음이 적음이 붓그러웟다.

이차돈은 다시 꿀어안즈며,

「귀국 상감마마께오서 그러한 생각을 품으시고 겨오시오?」

하고 이차돈은 엄숙하게 물엇다.

메주한가도 무릎을 다시 꿀며,

「우리 상감마마께오서 품으신 생각이 곳 지금 이몸이 말슴한 생각이시오」

하고 대답하엿다.

이 날에 이차돈은 별로 만흔 말은 하지아니하엿으나 메주한가에게는 매우 조흔 인상을 주엇다.

이차돈이 늣도록이야기 하다가 사관인 거울보고의 집에 돌아온 때에는 거울보고는 눈썹을 흘릴뜻이 반가워하고 마치 대단히 놉흔 사람 압헤나 나간드시 대문에서부터 수업시 허리를 굽혓다.

『본대 놉흐신 어른인줄을 모른바는 아니지마는 오늘 그 재조를 뵈옵고는 이몸은 넘어도 깁버서 땅에 쓰러젓소.』

하고 거울보고는 이차돈을 따라서 이차돈의 방까지 가서는 감히 그 방에는 들어갈수도 업는드시 문시지방에 두 손을 집고,

『이몸이 고구려에 온지 십여년에 도모지 오늘가티 긔운이 난일이 업섯소. 밤낫 눌려지나고 쪼들려 지나고 멸시를밧고, 어듸 칼찬 고구렷사람 아페서 고개나 들어 보앗 나요? 칼찬 사람이 저만큼 오면 이만큼서 벌서 비슬비슬 피하지오. 그러던것이 오늘은 어때요? 아그 거만한놈의 귀를─ 아 엇저면 글세 그러케 묘하게 그놈의귀를 아하하. 어쩌면 글세 그놈의 귀를요로케 살짝 어저면 재주가 그러케 도저하신지. 그래도 이몸은 그우악스러운 고구렷놈들이 뗴를지어 덤비지나 아니할까하고』

하고 거울보고의말은 끗날바를 모른다.

遮湖 全利原蹴球大會

▲時日 十一月十六、七日
▲會場 上遮湖그라운드
◇主催 遮湖運動俱樂部
◇後援 朝鮮日報社 遮湖分局

杆城 오케-大演奏會

▲時日 十四、五兩日間下午六時부터
▲場所 巨津 常設劇場
◇主催 前原 樂器店
◇後援 朝鮮日報社 杆城支局

副業本業

百圓前後의資本으로 專屬製造者急募集

僅少한資本으로一家安定할수잇는紙袋製造는遠近을不問하고 副本業으로서婦女子들은簡單하게되는일、原紙供給、製品引受는 絶對現金으로取換『年中間斷一無店으로두러作業의止中或은 買受를拒絕할時에는機械는即時實價로써買戾할것을 契約하여줌。目下製品의需要期에이서 地方問屋의問屋關係者와製品納入의長期契約을結約、益益製品의不足을 當面、玆에製造者急募의 必要에迫到하야幸으로弊店의主旨를共鳴하시는분들에게機械는特別割引으로서提供하야製造者에對한信賴가마흔이러한好機會에前途益益有望한職業에從事하기를切望하는바이다。

大阪市西區本田一ノ十八 合資會社 千代田商事本店 電話西七三九八
製品販賣部 大阪市西淀川區海老江下二ノ五三 電話土佐堀四二六大番
支店 名古屋市中區東田町四ノ一九

筆生

遠近男女의分別업시自宅에서꼬되는일 ... 永續할高收入 ... 詳細通知함
大阪天王寺北河堀町 盛文社

最新電醫 電氣醫療師 學理、實地全科責任養成
近日總督府令發布・今回特別資任敎授함
●短期卒業、僅小한資金으로 도곡成功한다
●醫師同樣의尊敬과收入을엇고 一生安樂할高職
卒業生은內地、朝鮮、各地自由開業의資格잇슴。近近法令도發布되려하니入學하려면只今이最好時季本院長은斯界第一이름잇는電氣綜合醫術의創始者로서東京電醫校學長인분이다
朝鮮에서本院以外에는資格잇는養成所는업다 (學則無料送呈)
認可 朝鮮高等電醫講習院 附東京電醫學校實習院 京城黃金町三ノ三四四

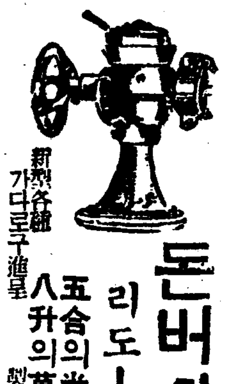

돈버리大王 리도-式 膨脹機
五合의米와옥수수가 八升의菓子가된다 製菓法付
新型各種 가다로구進呈
大阪市東淀川區本庄西通一 兒島製作所 電話北二九八

高級萬年筆 イエンサ 實用本位の新製品
實物宣傳 元價サービス特賣 (實出總數十萬本限)

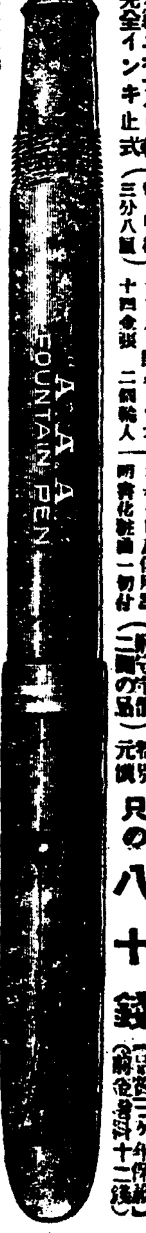

十四金三號ペン イリジューム付 高級エボナイト 完全インキ止式 特別奉仕!! 只の八十錢
東京市中野局私書函十八號 鈴木合名會社 宣傳係 振替東京九九八六番

農林省御推薦 가도다 石油發動機 農工業用 型錄進呈

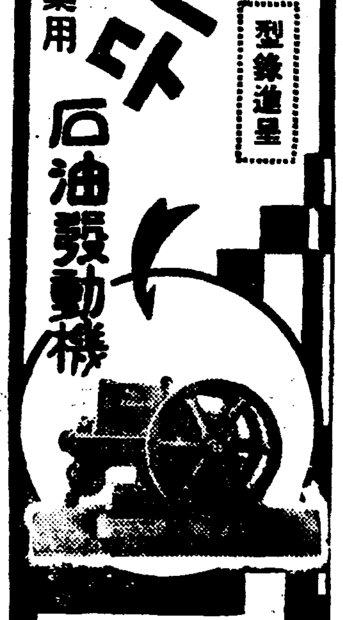

合名會社 我妻商店 京城府太平通二ノ五八 電話本局(2)三五六八

美味의純結晶
味の素 (아지노모도) (登錄商標)

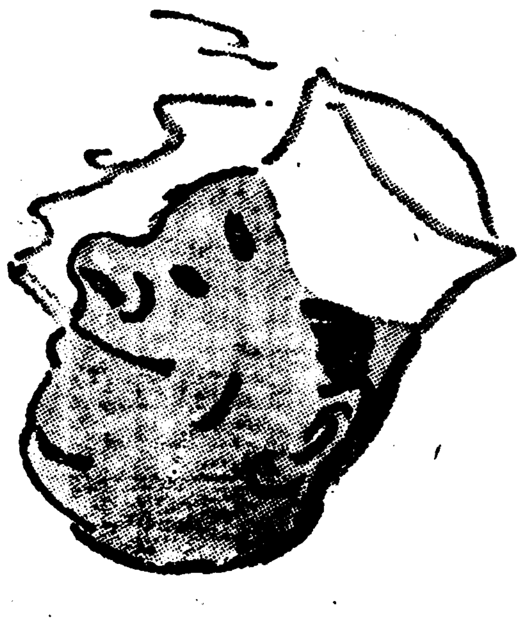

쓰시면安心。一匙 물너어서 煙草대신으로。
11-H 味の素本舖 株式會社 鈴木商店

森永ミルクキャラメル 카라멜

K-5

增收를保證하는シボレー

CHEVROLET シボレー・スタンダード는 엇더한部分을勿論하고 タクシー用으로써注文하시는 그대로 構造된車입니다、美麗로서 손님의歡心을사며 ガソリン代와パーツ代는僅少・ハンドル-은 輕하야 小廻轉이容易하고 더욱히 段價가廉하고 참으로非難할點이업다 이晩秋에는 꼭 スタンダード型으로서굉장한 黑字를 表現하야주시오

シボレー特約販賣店
京城モータース株式會社 京城府古市町 電話本局二五九五・三六四四・三九二七番
日本ゼネラル・モータース株式會社

FRACRANCE AND GRACEFUL DIGNITY!

豊柔한香氣! 넘치는氣品!
金鶴ポマード (포마-드)

十一月十三日부터 ... 大公開 朝鮮映畫特別大興行
每日三回興行正午十二時午三時半同七時半
大衆料金椅子席二十五錢階上十錢均一
金剛키네마社超特作品
李明雨氏撮影
朝鮮映畫 青春의十字路
李源鎔、申一仙、金蓮實、外數十名出演
生活에쪼들리는우리들의家庭에는무엇이潛在하고잇다는것을描寫한映畫입니다!朝鮮映畫라는것보다반다시보서야할傑作입니다!青春의갈바그어대일가?十字路에서헤매이는青春들에는 ...
新興키네마社提供寬壽郎푸로덕숀超特作 サンデー每日連載小說 直木鍾太郎氏監督
時代劇 松五郎鴉(三州男月後の卷)
嵐寬壽郎大熱演 荒木忍、嵐德三郎、浦邊粂子、原駒子 助演
寬壽郎에특유한劍劇!松五郎役으로서傑出한그의劍劇이야말로天下諸氏에期待!興味珍珍한痛快無比大劍戟!

開館滿員謝恩奉仕週間 十一月十三日부터四日間
每日晝夜二回興行 午後一時 午後七時
謝恩各開館絕對犧牲料金
一等大人四十錢、小人二十錢
二等大人二十錢、小人十五錢
全鮮의觀衆諸君의絕讚을이른謝恩으로左記二大映畫를封切上映하고犧牲的料金으로華客의光臨을고대하고잇습니다
메트로・골드윈・메이야社超特作全發聲
悲戀의스파이
마-나・로이、쫀・뿌렌드、라이오넬・에드벨씨・텐리、루도로프・아멘드밋씨아・아우어共演
悲戀의스파이는間諜映畫의舊殼을完全히버서난間諜映畫의巨大篇!
파라마운트特作全發聲日本版
藝人의悲愛
티오・드레이씨・헬렌・맥크 헬렌・몰간・데뷔드드・작크・홀드 主演
題名이表示하는바와갓치舞臺人의悲哀를그린舞上愛劇의眞玉篇이니 빈니사베스・알렉산다의 原作小說을映畫化한것으로觀衆을마음것울닐것이다
新興映畫 戀愛東往 七卷
其外小品映畫 一卷
次週豫告 紐育의口笛 十卷 南歐橫斷列車 九卷
竹添町一丁目 電話光三三二五
東洋劇場

十一月十四日封切
每日三回 午前十時五十分、午後一時四五分、六時四十分
◆M、G、M、超特作映畫日本版 空中軍隊
워-레스쎄아리 主演 모-린오서리반 로바-트、영 助演
世界最大를자랑하는米國空軍의全貌、M、G、M、社가다시世界에
◆M、G、M特作映畫日本版 자랑하는問題의大作品!
決死의本壘打
로바-드、영 마지에반스 主演
全米野球界名星總登場社超大作日本
◆日活特作全發聲映畫
若夫婦試驗別居
杉狹範秀、水久保澄子、川崎文子 主演
◆大每、東日映畫뉴-스 一篇
(次週封切)
女子나나、무엇모르고、人名刻像 ... 사랑의十字架、나는죽어서 ... 다、로버-다、 ...
全鮮映畫界第一 團成社

"中國幣制의改革"

經濟的意義를考察 (二)

徐椿

十一月三日에 公佈되여, 同四日부터 實施된 中國幣制改革의 經濟的意義如何? 이것을 解說하는것이 本篇의 目的이다. 그러면 (一)改革의 內容은 어떠하냐? (二)그런 改革은 무슨까닭으로 하게 되엿는가? (三)改革의 結果는 成功일까 失敗일까? (四)成功하면 그影響이 어떠하며 失敗하면 그影響이 어떠할것이냐? 等等의 諸種疑問에 對하야 簡單한 解答을 부치자는것이 此一篇에 잇서서 余가 目標로하는바다.

今番 幣制改革의 內容은 發表當時의 新聞紙上에 詳細히 報道되엿거니와 內容의 骨子로 볼것은 左記四項目이다.

一、銀은 此를 國有로한다=銀國有

二、元紙幣를 國內通貨로하야 通用한다=紙幣通用

三、一元紙幣의 貨幣價値를 英貨一志二片半으로 決定하야 對外爲替의 比率을 이點에 安定시킨다=爲替安定

四、銀의 輸出을 防止하는目的으로 平衡稅를從來의 六%七五로부터 五七%二五로 引上한다=平衡稅引上 等等.

그러나 追後의 說明으로自然알수잇슬바와 가티 現在의 國民政府로서 右記四項目의 內容을 가진 新幣制를 實施하는데는 獨力으로는 不可能하고 반드시 對外借款을 必要로 하는것이라고 問題의 對英借款은 政治的意味를 써나서 생각해도 不可離的으로 幣制改革에 隨伴할수밧게 업는것이다. 이것이 幣制改革과 一千萬磅의 對英借款이 同時에 成立한 所以다.

今回는 右四項目에 對한 說明에 드러가기前에 于先 中國이 今番 幣制改革을 斷行하지 안흐면 아니되엿든 理由, 背景, 必要가 잇슬것이다.

무엇보다도 原因에 對하야 말하는바에 依하면 一、共産黨의 西北大移動에 伴하야 國民政府로서도 軍事費가 激增하엿다.

二、五全大會開催(第五次全國代表大會)에 압서 이것을 機會로 華北及西南派勢力과 妥協을 圖하야 政權을 鞏固케할것.

三、銀의 國外流出의 結果, 通貨不安이 益益增大하야 財界의 混亂狀態는 一刻의 猶豫를 不許할 地境까지 切迫해진것.

等等 세가지 原因이 잇다고 한다. 그런데 前揭第三項에 對해서는 누구나 이에 疑議를 품을者 업슬바어니와, 前揭第一及二에 對해서는 若干의 躁心함이도 잇슬것이다. 「財界의 救濟策으로 幣制改革을 斷行한것이 아니라, 幣制改革에 附隨한 利益을 目標로 幣制改革을 斷行하엿다」는 一點을 前提로 하고 보는 까닭이기때문이다. 그러나 國民政府現在의 實情으로보아 그附隨的 利益을 目標로 幣制改革을 斷行하엿다면 이것을 斷行하기에 至하엿슴으로 보면 가장 妥當할듯하다.

그러나 以上은 原因이라기보다 現在의 中國이 今日의 幣制改革을 斷行할수밧게 업는 理由가 아니요, 長久한 年月의 所致이며, 한가지 두가지로 끝날것이 아니요, 여러가지가 잇다. 그러나 그中에서 가장 主要한것을 꼽으면 左記 세가지이다.

一、幣制紊亂=品位, 重量이 서로 다른 數百種의 貨幣가 한 나라안에서 流通되고 잇는 나라는 中國을 내노코는 地球上에는 업다. 新聞부터 말하면 歷史上에는 잇슬지도 모르나 現在에는 업다.

二、米國銀買上策=中國은 이 影響에依하야 (一)多量의銀流出, (二)物價暴落, 따라서 財界의 衰退를 招致하엿다.

三、近年의天災=中國은農業國이라, 近年의 天災地變으로 因한 凶作은 銀流出及物價暴落에 依한財界衰頹의 勢에 다시 拍車를 加하엿든것이다. 上記 세가지 原因이 今番의 幣制改革을 斷行케한것이다. —(繼續)—

米生産費問題는 漠然한 結論으로 落着?

來月初에 調査會를 開催豫定

朝鮮米計算無誤謬

外地米生産費調査會는 十一月上旬에 再開키로하고 同會議에는 矢島農林局長, 山澤農産課長, 石塚技師等이 渡東키로되엿다 同調査會는 結局 朝鮮側의 統計數字에 誤謬가 업고 日本內地米와의 調整上問題가 即 朝鮮米生産費에 對하야 朝鮮側은 廿七圓임에잇서 農林省은 廿二圓을主張하고 또臺灣米生産費에對하야 臺灣側은 十七圓을 主張하는等의點으로 到底히 數字上 얼마라고 定키어렵게되엿다 그래서 十二月의總會에서는 生産費數字를 떠나는結論을 짓는 程度에 그치게될모양이다 그러고 今年度의生産費는 總督府에서 十二月中에 集計를 끗내어가지고 一月 日本側에서 調査會에附議할豫定이라고한다

朝鮮米에 有利展開

矢島農林局長談

歸東中이다가 十二日午後三時半分에 歸京한 矢島農林局長은 다음과가티 말하엿다

米穀自治管理法案은 將次열닐議會에 提出키로 決定하엿다 그러고 이에 前하야 米穀生産費調査會가 열닐터인데 日本內地의凶作으로 해서 떠드나 朝鮮米에 不利한結果가 안될것으로 생각한다 그런데 이에잇서는 形式的으로 여러가지의 利害가 相伴되므로 빨리 解되기는 어려울것이다

拔高가 激減한다 三、檢査陣容의不徹底 四、正租로正租의設定 等非難을 드는데 이에對한農林局의 意向은 今年度의 陣容不整備로因한 缺陷에對하야는 充分히 認識하나 一般 米穀商의反對主張中에는 正租强制 檢査의 意義 即正租의 公定商品化와生産改良이 商人의買出에잇서 不利不便한때문으로 이에對한 非難은 갓는것이라고 指摘하고一面 檢査陣容이 不足함을 極力補充하는同時에 그들의 營利的主張에反對하는 意向이라고한다

正租短期貯藏擴張

低資四千三百萬圓을運用하야

百五十六萬石貯藏

産米出廻期의 出廻月平均을期키爲하야 總督府에서는 短期强制貯藏으로米二十萬石, 正租三十四萬石(計玄米換算三十七萬石)을補助金四十一萬圓을 投하야 十二月부터 二月까지 三個月을限하야 實施키로되바 今年은 特히 豊作이 豫想되야 그밧게低利資金 四千三百萬圓의 預金部低利資金을 要求하고 十一月로부터 明春二月까지 大大的短期正租貯藏百五十六萬石을 實施키로되엿다 그內容은 다음과가다

農業倉庫 四十萬石
米食倉庫 四十三萬石
正租倉庫 十萬石
長期貯藏倉庫의短期倉庫 四十萬石
遊資買收(社還米)二十三萬石
計 百五十六萬石

右短期貯藏數量은 最近五個年間 十一月로부터 二月까지의四個月間 每月平均過剩數量을合計하야 最高百二十萬石에 三割을 加算한것으로 이에依하야出廻期의 産米가 一時 日本內地에殺到함은 全然막게될것이라고한다

農林省管內 凶作은確實

四年前凶作과同樣

【東京電話電通】日本內地米第二回豫想收穫高는 旣報함과가티 五千七百萬石을 겨우 維持하고 昨年보다는五百萬石의增加에 不過하나 第一回豫想에比하야 三百五十萬石의大激減으로 畢竟今年도 凶作이確實케되엿다 이것을府縣別로보면 第一回豫想收穫보다 增加된地方은 겨우 石川, 沖繩의兩縣에 不過하고 其他의地方은 減收하였고 特히 東北地方은 八月末로부터 九月末까지의 天候不順이 甚하엿든때문이다 甚한 곳은 早冷으로 東北地方 水害가 잇섯든關東東北地方 虫害가 잇섯든 中國, 九州, 四國의一部等이 第一回豫想에 比較하야 一割以上의 減收에 達한것이 十縣以上에 達하고 今年의 凶作은 昭和六年의 凶作과큰差가업슬것이라고한다

朝鮮內正租 檢查非難과

農林局의見解點

正租의 强制檢査에關한 非難은 全鮮的으로 擴大되고 各檢組

米國原油價 昂騰의影響

日本에波及이相當

【東京電話聯合】米國加州의 가솔린石油會社等 奪進하려는 스탠다드로石油는 石油販賣를 敢行하야 産出處元價는 一바렐一弗十一仙에서 漸次 值下되야 五十六仙의 最低價를 發表하얏든바 最近에 그目的을 達成하야 十一月一日 한번에 九十仙으로 價格引上의 機會를 엿보고잇는데 一面 自動車生産額增加等의 好材料도 잇슴으로 市價는 近間에 戰爭前의 一弗十仙臺를 回復하리라고보인다 右原油價格騰貴는 日本石油會社輸入原油가大部分을 加州油에依하는 關係上日本石油會社에 밋치는 影響은 甚大하야 今年中은 如何間 明年度以後의 採算關係의 變化는 相當히 打擊을주리라고 보인다

爲替交換差損金

基準市勢를決定

【東京電話電通】明年度豫算의爲替交換差損金의 基準市勢는 今年度와 大差가업스나 十二日의 大藏省豫算省議에서 다음과가티 그基準을 決定하엿다

對英 一志二片
對米 二八弗八分五

對中爲替 平價崩壞

日本貿易影響觀

【東京電話聯合】續落을 보이고 잇는 上海對日爲替는 最近 上海의 不許事件續出과 幣制改革의 將來에 對한 不安으로 十二日 先物은 파ー가깨여저 九十九圓七十五錢으로 最近百二圓四分三의 差約三圓으로되엿다 이差는 더욱擴大하리라고 보이는바 現在로서는 貿易의商談에不安이 잇서 實賣가 업고 파ー가 되게되엿다

滿洲國貿易額

一月로부터九月까지

【新京十二日發聯合】滿洲國本年第三回半期까지의 外國貿易槪況은 ／十二日財政部에서 公表하엿는데 前年同期보다 總額이約百萬圓의 減少이나 入超는 前年同期보다 三千萬圓餘의 增加이다 (以下單位圓)

輸出	三一〇、九一一、七八八
輸入	四四三、九二一五、七五五
合計	七五四、八三七、五四三
入超	一三三、〇一三、九六七

이것을 相對國別로 보면 日本은 輸出入이 모두激增하고朝鮮까지 合하면 四億九千四百三十七萬으로 全貿易額의 六割에 達한다고

肥料配合工場

朝鮮農會擴張

朝鮮農會에서는 本肥料年度부터 開始하는 肥料의 共同配合에對하야 窒素成分肥料로 豆粕及魚粕의 大量買付를 하얏든바 이粉碎를 하기爲하야 仁川, 釜山龍塘浦의 三配合工場을 擴張코저 目下 工事中인대 十二月부터 粉碎를 開始하야 來年一月부터 配合에 着手하기로되엿다

經濟界消息

○煉炭合同創立總會=朝鮮合同煉炭株式會社(資本金一百萬圓, 四分一拂込)는 十六日 京城新朝無에서 創立總會를 열기로決定하엿다고

○朝運定期總會=朝鮮運送會社定期株主總會는 二十八日 午後一時부터 同社에서 열고 諸議案을 附議할터이라고

○金剛定期總會=金剛山電鐵會社에서는 二十五日鐵原本社에서 定期總會를 열고 利益處分案(配當九分)을 附議할터이라고

○今井田政務總監東洋工業會議出席者招待=今井田政務總監은十六日午後零時半 東洋工業會議出席者卅五名을 朝鮮호텔에 招待하야 午餐會를열터이라고

○小包郵便移出申告數=全朝鮮郵便局所에서 取扱한 最近一個月間의日本內地向小包郵便物의 移出申告數는 五千六百八十五件인데 그審查의結果 無稅品으로決定한것이 四千四百六十件 有稅品은 九百十三件이라고

○珠算競技大會=京城貯金管理所에서는 十一月二十三日同所에서 珠算競技大會를열기로 決定하엿는데 同競技會에는 東京, 大阪, 下關, 福岡, 大連等의 貯金本支局에서 代表選手가 參加하고 또朝鮮內에는 各山貯金管理所全朝鮮商業學校의 代表選手及 府內官公署銀行等에서參加할터이며 또東京貯金局으로부터 全國珠算競技會에서日本第一의 平林이라는 一女性도 出席할터이라고

今日財界 (十三日)

◆米 (單位錢)

	今日止	比前日
仁川期米 先限	三〇八〇	三〇低
大阪期米 先限	三〇四〇	一四低
三等米新石	二九六〇	五〇高
正租(仁川)上	八〇五〇	不變
正租(仁川)下	八〇三〇	不變

◆市中金銀價

	一匁買	一匁賣
金	三圓十二錢	三圓十五錢
銀	二十七錢五厘	三十五錢〇厘

◆株 (單位錢)

	今日止	比前日
朝新	三七二〇	不變
東新	一五三〇	一〇低
日産	九七〇〇	一〇高

◆商品 (先限單位錢)

大阪綿絲	二三九〇	六〇高
大阪棉花	六五五〇	二〇高
大阪人絹	二二八〇	三〇低
大阪砂糖	二一六〇	一〇高
大豆	三八二〇	[illegible]
生絲 現	一二〇〇	[illegible]

京城商議部會決定

十二日午後二時에열닌 京城商議總會에서 如左히議員所屬을 決定하고잇서서 各部會를열고 部長과副部長을 互選決定하얏다

▲貿易部 部長藤貞市 副部長井貫一 部員伊藤東作 戶島祐次郞 都筑康二
▲商業部 部長松浦齊生 副部長山本正三 部員梅澤友七 成明信 藤田米三郞 靑木福司
▲工業部 部長渡邊儀一 副部長關根金作 部員孫宗臻 河野又一 田中三郞 植山仲治郞
▲交通部 部長渡邊惣次 副部長洪祖裕 部員伊藤壽一 吉岡定次郞 河合治三郞
▲理財部 部長內山寬正 副部長金圭甄 部員高居禎三郞 堀直喜 松田淸

朝銀券膨脹

一億八千萬圓突破

比前年三千萬圓增發

膨脹一途인 朝鮮銀行券發行高는 十二日現在 一億八千百十九萬九百七十六萬五千九百三十圓의 大增發인바 이는米穀資金의 本格的需要期에入한關係로 보이는데 이로 昨年同日에 比하면 二千萬圓으로 一億八千萬圓臺를 突破하야

商況 (十三日)

一高一下 株式 採合

前場昂進 今前場은 上海事件에對한 擴大的抗議, 米棉, 絲棉花高, 人絹强調等으로 買氣가잇서 東新百六十二圓下 七十九圓五十錢 大新九十七圓九十錢에 好勢이고 結局昨後引에 比하야 東新九十錢高인 一圓七十錢, 日産三十錢高인 九圓二十錢 大新五十錢高인 七圓六十錢에 各各大引되고 朝新三十二圓九十錢一本이잇섯다

後場更弛 後場은 東新百六十一圓四十錢 大新九十七圓三十錢에 辯狀 日産七十九圓二十錢後에 更下押大引

一落이먼저?

大市勢觀은 商早의 感이잇고 上海問題, 後算編成問題等이잇스니 强하면서 伸縮이 東新에 먼저一落이잇슬것이라는말도잇다. 勿論大局的으로본다면 上海問題도 반드시 實材料가아니오 結局은日本의 國威伸長의 好材料로 落着될지도 모르며 豫算編成도東需景氣를 減케하거나 增稅를하거나 하지는안흘것이니 別念慮업고 財界實勢不變, 世界的物價高, 通貨膨脹强化等으로 長期思惑은 惡目買一貫에 異議를 唱키 어려운터이지만 目前的으로보는 限將來의 好材料라는것이 惡材料로서 作用할지도모르며 不安材料로서 잇는限 伸키爲한 一屈이 먼저 잇슬것이라는말로 簡單히 一蹴할수업는 情勢에잇다

日中問題重視

日中關係는 極度로 惡化하야 上海全市에 亘하야排日氣勢가 去益甚하고 抗日테로가 續發할에對하야 日本軍側도 그대로잇슬理업고 上海事變直前의 險惡空氣와 彷彿한모양인데 이形勢가 어떠케될지 重視할必要가잇다。 或은 日中開戰에까지 至하지도모르는만큼 中國問題는 實質的이아니라」는 單純한생각만가질수업는터이나 一方으로 생각하면日中關係가 어떠케 險惡케되던지 間에 最後勝利는 日本에 歸할것이라하야 國力發揚을 밋는人氣强한것도 事實로서 지금에잇서는 中國問題에 關하는限 輕輕히 强弱을말할수업는터이다。

實物前場取引

▲東邦電力 [illegible] ▲同新 [illegible]

市場六感

株 今前場은 東新이 百六十二圓台로回復잇다 伸縮이면서도 價値를높혀가는點은 確實히强한市勢이며 北濱市場에서「東新은强할수업는株」라고보고잇슴도無理가아니다▲그러나이대로 쭉쭉위로 시원스럽게 올라가겟느냐하면 미드러서 無理가잇다▲强하면서도 못올라가는東新은 高價에서 승강이하다가 結局어디로 갈것인가?▲中國問題로 日英의角逐이 甚하고上海事件은 擴大되어가며 豫算編成問題가 압혜잇스니 이런것들로 或은嫌氣를促케되어 一落이먼저 잇슬것이아니냐?▲中國問題는 最後結果를 日本에不利하게다고 悲觀할것이업고 豫算編成도 政局에激動이업시 解決되리라는 大體從來와가튼 程度로落着될듯하니 株界前途를 根本的으로 悲觀하라는말은아니나적어도 이런問題들이 時로伸縮하는市勢를 下向식히게 할수잇스니 이런點에서 東新에 一落이먼저잇슬것이아니냐할뿐

米 日本內地米二回豫想은 五千七百萬石으로發表▲一回豫想보다 三百五十萬石減이나 昨年實收보다는 五百二十萬石增收이며 需給推算도 大體樂觀

▲一次發表로 凶作市勢를演한 뒤이마즘 今前場은 昂上一巡의少弱▲政府는高價抑壓에出할터이오 出廻期의 實勢壓迫이 잇는때문에 凶作이래도 勇氣내어 사지못하는모양▲凶作은 이미알어논터이오 朝鮮, 臺灣의豊作으로 日本內地 凶作을 크게떠들지못하는데 買方의苦痛이잇는듯 ▲來年六七月 까지는큰 高價가업고 往來市勢이리라는 大局論까지잇는모양이나▲그러케長期推測은 그만두도래도 目前大幅騰落은업기쉬울것갓고 政府態度新米出廻狀況이나 注目해봄이似好

需給樂觀豫想

注目된 日本內地米二回豫想은五千七百萬石으로 凶作이發表되엇스나 一回豫想보다 五、六百萬石 昨年實收보다 三、四百萬石 增收일것은 이미一般이推測든바이오 第一次發表로 이미凶作은 市勢에 織入되엿든이라 今前場은 新材料로 되지안헛다.

朝取期米取組內容

◆買方 ◆賣方

	當限	中限	先限
◆	三〇〇	三〇〇	三〇〇
㉮	三〇〇	三〇〇	三〇〇
㉯	三〇〇	三〇〇	三〇〇
㉰	一〇〇	一〇〇	一〇〇
㉱	三〇〇	[illegible]	[illegible]

凶作市勢一巡

日本內地米二回收穫豫想이 五千七百五十萬九千石으로 最終發表가 잇섯는데 一回豫想에比하야 三百五十萬四千九百石(五分八厘)의 減收이나 前年 實收에 比하면 五百二十一萬九千五百四十八石(一割一分增)의 增收임으로 比하야 最近五個年平均에 比하야 九十七萬三百九十石(六分五厘)의 減少이라하나 千七百萬石極度로 今前場은 買氣一層이사 上向하는 人氣와 多少一巡만 더나아가게 好勢的이고 昨後場一高의 反動的少弱市勢를 演하야 大阪은 十二丁當地二十三丁高의 反落이잇스며 目前大減收市勢一巡이엿다

後場續落

後場은 二十八圓四十八錢에 二丁低로 始하고 當限二十八圓五十錢에 四十五錢에下값이고판側가 止場하다

期米 買氣一巡 前場下押

前場下押 昨後場 堅止三十圓六十一錢과 共히 二十八圓六十四錢에 止場하엿으나 今前場은 反動的 三十圓五十八錢으로 一等(半)低인 二十八圓四十九錢에까지 떨어졋다가 三十五錢에 止한다

大勢往來市勢

政府는 出廻期에 買換에依한 買上을 百六十萬石으로 할수잇스나 最高半價를 突破할 念慮가잇슬때는 中止할수 잇슴으로 現在의 正米市勢로보아 큰高價는 바라기어렵고 萬若政府가 古古米를整理하야 新米를 所持할必要가잇스면 更히 百萬石의 買換을 行할수잇슴으로 或은買上과揚下를 市勢를보아 同時에 發表할지도 모르다。 또今年度도 昨年度와가티 災害地의 救濟米가 多少增加로 放出될것이니 大體來年六、七月頃까지는 別로高價波瀾이업을듯도하고 그以後는 天候와作況如何에依하야 左右될것이나 지금부터 來年의 凶作을 豫想하고 思惑함은 잘못이며特히 現在는 出廻期에進行中이고 臨機應變의 政策에調節되어 大勢는 往來市勢의 範圍를 벗기 어려우리라는 말이잇다。

趙俊鎬米豆取引店

仁川海岸町二ノ二
電話長九一六 六九三 二六五

朝鮮米穀市場會社에서는 ... 日在米高九百九十四萬石 ... 五百萬石을 잡으면 ... 九百五十萬石 ...

朝運補助帆船建造

朝鮮郵船會社에서는 京城,忠南忠南鐵 ... 朝鮮汽船의 補助帆船을 一隻新造하고 明春에는七十餘隻에 配船키로되엇다

各地正米

京城强含

日本內地의 凶作觀으로 所持의 態度가 一層强化하야 取引薄物이나마 唱은五錢 高인 丸仁三等二十八圓五十錢 四等二十八圓二十錢 一等白米二十八圓十錢

仁川小堅

淸算의 保合氣분보고도 産地의 强硬態度와 日本內地入往로 市況이 强調를 보한 丸仁三等二十八圓五十錢 四等二十八圓二十錢 一等白米十一圓八十錢

釜山下押

續하야 直續의 準備買와 常用向으로 買拾이

木浦强堅

日本內地의 不作으로 産地는 一齊히 硬化하야 實物薄의 揚面이나마 定期의 伸縮高로 價格은 不發이오 氣配十錢高인 九ホ三等二十八圓五十錢四等二十八圓五十錢 一等白米十二圓八十錢

群山同調

期米二十五錢 출렁하야 出廻減薄이나마 日本內地凶作觀으로 實勢强하야 安상으로 市況은 閑散을 呈하야 三等二十八圓六十錢 四等二十八圓三十錢 一等白米十一圓 六十錢

大邱不變

定期의 保合氣分에 一般으로 實物不足에 軟相인 角ㄱ三等卅八圓十錢 四等廿七圓九十錢 一等白米十一圓九十錢

金.銀.白金

徳 力德京城 地方注文代金引換販賣御 要送料先金
電話本局3939 振替京城334
京城府明治町

金城商會

金銀白金 分析 賣買 地方注文代金引換販賣所 要送料先金
京城鍾路一丁目二十二番地
電話光化門二九三七番

金融 (十二日)

◆海外經濟◆ ◆日本銀行券◆ ◆朝鮮銀行券◆ ◆京城手形交換高◆ ◆東京金利◆ ◆大阪金利◆ ◆對外爲替◆ ◆金買入價◆

[illegible]

米國 (十二日)

◆京城正米◆ ◆仁川正米◆ ◆大阪正米標準價◆ ◆京城雜穀◆ ◆仁川大豆◆

[illegible]

商品 (十二日)

◆京城綿絲布市勢◆ ◆京城綿布◆ ◆日本麥粉市勢◆ ◆大豆粕冲價◆ ◆滿洲商況◆ ◆大連特產市勢◆ ◆豆油冲價◆ ◆對가豆期賣◆

[illegible]

商品 (十三日)

◆大阪綿絲◆ ◆大阪棉花◆ ◆各地人絹◆ ◆橫濱生絲◆ ◆大阪砂糖◆ ◆海外砂糖◆

[illegible]

株式 (十三日)

◆東京現株◆ ◆東京短期◆ ◆東京短期取組◆ ◆朝取短期賣買高◆ ◆朝取短期◆ ◆鑑定代引日步◆ ◆大阪短期取組◆ ◆大阪長期◆ ◆大阪短期◆

[illegible]

期米 (十三日)

◆朝取期米◆ ◆朝取期米賣買高◆ ◆朝鮮內各地期米◆ ◆東京期米◆ ◆大阪期米◆ ◆大阪期米取組◆ ◆大阪市中在米高◆ ◆日本各地期米◆ ◆各地正租市勢◆(單位錢)

[illegible]